

Encuesta Nacional de Microempresas de los Hogares Setiembre 2020

INSTRUCTIVO PARA PERSONAL
DE PROCESAMIENTO DE DATOS
E INFORMACIÓN

San José, Costa Rica
SETIEMBRE 2020

Encuesta Nacional de Microempresas de los Hogares Setiembre 2020

INSTRUCTIVO PARA PERSONAL
DE PROCESAMIENTO DE DATOS
E INFORMACIÓN

San José, Costa Rica
SETIEMBRE 2020



Créditos

Gerente

Floribel Méndez Fonseca

Coordinadora del Área de Censos y Encuestas

Giselle Arguello Venegas

Encargado de la Encuesta Nacional de Microempresas de los Hogares

Luis Miguel Alfaro Paniagua

Elaboración

Encuesta Nacional de Microempresas de los Hogares (Enameh)

Contribuyentes

Luis Miguel Alfaro Paniagua

Freddy Araya Arroyo

Ramón Alfonso Araya Cruz

Bryan Carmona Calvo

Geannina Robles Díaz

Ronald Rojas Rojas

Jeffrey Vargas Varela

Presentación

La Encuesta Nacional de Microempresas de los Hogares (Enameh) se realiza durante el mes de setiembre, con el propósito de obtener información estadística pertinente de actividades productivas desarrolladas en los hogares con el fin de contribuir al desarrollo y actualización de sistemas de estadísticas económicas necesarias para la formulación, seguimiento y evaluación de las políticas públicas del sector informal y de acciones privadas.

La Enameh es una encuesta que realiza el Instituto Nacional de Estadística y Censos (INEC), a partir del 2017 y que busca generar estadísticas del sector informal de forma anual. Este estudio le da seguimiento a la Encuesta Nacional de Hogares Productores (Enhopro) que realizó el INEC en los años 2013, 2014 y 2015.

Su ejecución es fundamental ya que aporta información al análisis de la situación social y económica del país, así como a la formulación de políticas públicas que permitan dar apoyo a este sector, mediante la estimación de las actividades productivas, los ingresos y gastos necesarios para generar la producción de estas actividades económicas y su caracterización.

Además, su realización permite al Banco Central de Costa Rica (BCCR) utilizar la información de la Enameh como insumo para la estimación de la cuenta de producción del sector institucional de los hogares; cálculo que ha tendido a estar excluido de dichas estimaciones por la ausencia de información estadística oficial al respecto, ya que debido a las características de esta población generalmente son asociados con el sector informal.

La recolección de los datos de la Enameh se lleva a cabo por medio de un cuestionario cargado en un dispositivo móvil y haciendo uso de la técnica de entrevista personal. Esta se aplica a cerca de 3.500 personas dueñas de este tipo de negocios, distribuidos en todo el territorio nacional, las cuales fueron identificadas previamente por medio de la Encuesta Nacional de Hogares (Enaho).

El rol que desempeña el personal de codificación y validación es clave dentro de este proceso de captura y verificación de datos, pues de este dependen las etapas subsiguientes de la Enameh y lo más importante, la calidad de la información.

En este sentido, este instructivo para el personal de procesamiento es una de las herramientas básicas que asegura la información completa y de calidad sobre las características de las microempresas de los hogares, contiene las indicaciones para la codificación y validación de las entrevistas, además de los lineamientos generales para que el personal de procesamiento pueda realizar con éxito el trabajo encomendado.

Por tanto, este instructivo es parte de la estrategia de capacitación y sirve como texto de consulta constante. Esperamos que usted pueda sacar el máximo provecho en su uso e implementación.

Contenido

Créditos	2
Presentación	3
Siglas y acrónimos	6
Conceptos básicos	7
Íconos para la comunicación	8
Introducción	9
1. Generalidades de la Encuesta Nacional de Microempresas de los Hogares	11
1.1 Objetivos de la Enameh.....	11
1.2 Base legal para la aplicación de la Enameh.....	11
1.3 Etapas de ejecución de la Enameh	12
1.4 Diseño de muestreo de la Enameh	14
1.5 Trabajo de campo.....	15
1.6 Procesamiento de datos	17
2. Generalidades de la codificación y validación	20
2.1 Estructura del cuestionario de la Enameh 2020.....	20
2.2 Perfil del personal codificador.....	22
2.3 Instrucciones generales para la codificación.....	23
2.4 Sistema de codificación	24
2.5 Procedimiento para la codificación de la Enameh	25
2.6 Consulta de catálogo para la codificación	29
2.7 Perfil del personal validador.....	31
2.8 Sistema de validación.....	32
2.9 Procedimientos para realizar la validación de la Enameh.....	33
2.10 Recuperación de información faltante y/o inconsistente	42

3. Anexos	45
3.1 Listado de productos y actividades económicas de principal atención.....	45
3.2 Cuestionario sector industria, comercio y servicios.....	47
3.3 Cuestionario sector agropecuario.....	59
3.4 Sección M. Efectos de la COVID-19 en la actividad.....	75

Siglas y acrónimos

ACE	Área de Censos y Encuestas
Enaho	Encuesta Nacional de Hogares
Enhopro	Encuesta Nacional de Hogares Productores
Enameh	Encuesta Nacional de Microempresas de los Hogares
INEC	Instituto Nacional de Estadística y Censos
SEN	Sistema de Estadística Nacional
UPM	Unidad Primaria de Muestreo

Conceptos básicos

A continuación, se detallan algunos de los principales conceptos en el proceso de codificación y validación:

Unidad Primaria de Muestreo (UPM): Son áreas geográficas que se construyen a partir de la cartografía censal buscando un tamaño lo más homogéneo posible según la cantidad de viviendas. En el urbano un promedio de 125 viviendas y en el rural un promedio de 100 viviendas.

Registro de Microempresas (ReMi): Es un listado de estructuras existentes en la UPM seleccionada en la muestra de la Enaho, dentro de las cuales se encuentran identificadas las viviendas a las que se le debe realizar la entrevista.

El Registro de Microempresas está compuesto por el listado de negocios y por un mapa para ubicar las viviendas seleccionadas. Para facilitar la ubicación de las viviendas en la Encuesta Nacional de Microempresas de los Hogares, el personal supervisor de campo contará en su material de trabajo el Registro de Edificios y Viviendas de la Enaho (REV).

Registro de Edificios y Viviendas: Es un listado de estructuras existentes en la UPM seleccionada en la muestra de la Enaho, dentro de las cuales se encuentran identificadas las viviendas a las que se les debe realiza la entrevista.

Mapa o croquis: Es una representación plana de la forma de la UPM y las estructuras que lo conforman.

Validación: Es un proceso de revisión y/o validación manual de la información consignada en los cuestionarios de las viviendas seleccionadas para detectar errores o inconsistencias.

Codificación: Proceso de análisis de las respuestas anotadas en preguntas específicas para asignar un número que representa dicha respuesta, el cual se denomina código. Se realiza según las clasificaciones establecidas y en algunos casos con la ayuda de un buscador electrónico.

Inconsistencia: Es la relación no esperada entre respuestas de diferentes preguntas.

Error: Es cuando se hacen anotaciones de datos que no aplican o cuando faltan datos. En este caso los errores pueden producirse por no seguir los “pases” en las preguntas, porque se omitió anotar una respuesta según un pase o porque se anotó un valor que no está contemplado en el rango de la variable.

Íconos para la comunicación

Con el fin de lograr una comunicación positiva, se utiliza el siguiente lenguaje simbólico para comprender la intencionalidad de los diferentes apartados del presente instructivo.



IMPORTANTE



EJEMPLO



RECORDAR



**DEFINICIONES
IMPORTANTES**

Introducción

El Instituto Nacional de Estadística y Censos (INEC) es el ente técnico rector del Sistema de Estadística Nacional (SEN) y quien coordina la producción estadística del país. Fue creado mediante la Ley N°. 7839, publicada en el diario Oficial La Gaceta el 4 de noviembre de 1998 (derogada por la nueva Ley del Sistema de Estadística Nacional N°9694 aprobada el 30 de mayo del 2019), como una institución autónoma de servicio, con personalidad jurídica y patrimonio propio, con la misión de órgano rector técnico de las estadísticas nacionales y del Sistema de Estadística Nacional.

Su objetivo es producir y divulgar las estadísticas nacionales mediante la definición de adecuados mecanismos de coordinación entre las instituciones públicas productoras y usuarias de información estadística, mejorar y modernizar la producción, divulgación y uso de los datos estadísticos.

Entre las principales actividades se encuentra la producción de estadísticas demográficas, como los cálculos de población, las tasas de mortalidad y sus causas; los índices de precios como el IPC, utilizado para medir la inflación; las estadísticas sobre exportaciones e importaciones, los censos de población y vivienda, así como las encuestas de hogares, que brindan información sobre las personas, sus ocupaciones, las viviendas, niveles de pobreza, entre otras; además las encuestas continuas de empleo que produce información estadística del empleo, desempleo, ocupaciones, entre otras variables; así mismo la institución desarrolla estadísticas específicas sobre sectores, como es el caso del censo agropecuario o la encuesta trimestral de área y producción agrícola.

Tal como lo establece la Ley N° 9694 de creación del Sistema Estadístico Nacional en su artículo 34, inciso b, d y g, el INEC tiene la obligación de producir las estadísticas básicas requeridas para elaborar las cuentas nacionales y demás cuentas macroeconómicas a cargo del Banco Central de Costa Rica (BCCR).

Con miras a ello, se establece el Convenio Marco de Cooperación Interinstitucional entre el BCCR y el INEC, para apoyar el desarrollo del Programa de Implementación Integral del Sistema de Estadísticas Macroeconómicas (IISEM), por lo que proyectos involucrados en este programa; dentro de los que se encuentra la Encuesta Nacional de Microempresas de los Hogares (Enameh); están enfocados a mejorar las estadísticas primarias para la estimación de las cuentas macroeconómicas del país.

La metodología empleada para desarrollar este tipo de investigación se basa en las encuestas mixtas o encuestas 1-2-3. En el caso de este proyecto, se ejecuta únicamente dos fases: en la primera se selecciona una encuesta de hogares "base" que permite identificar las actividades económicas que desarrollan los independientes mediante un conjunto de preguntas "filtro" con las que se determina un marco de muestreo o listado de los posibles hogares donde se desarrollan estas microempresas; es decir, en las que existen trabajadores autónomos (personas dueñas del negocio o actividades no constituidas en sociedad).

En la segunda etapa, se entrevista a todas las personas propietarias-empresarias que fueron previamente identificadas con el fin de obtener información sobre las características de esta población y sus actividades económicas.

UNIDAD 1

Generalidades de la Encuesta Nacional de Microempresas de los Hogares

Al finalizar esta unidad usted estará en capacidad de:

- Conocer los objetivos generales y específicos de la Enameh, así como sus etapas.
- Describir el diseño muestral utilizado.
- Conocer los aspectos generales y operativos involucrados en el desarrollo del trabajo de procesamiento.

1. Generalidades de la Encuesta Nacional de Microempresas de los Hogares

1.1 Objetivos de la Enameh

Objetivo general:

Proveer a la sociedad información estadística relacionada con la actividad económica de negocios creados en los hogares, con el fin de generar y actualizar estadísticas necesarias para la formulación, seguimiento y evaluación de políticas públicas y acciones privadas para el sector informal.

Objetivos específicos:

- Generar estadísticas básicas sobre las características de las actividades económicas (microempresas) que desarrollan los hogares productores del país.
- Generar información estadística que visibilice el valor de la producción y consumos intermedios, así como su composición para estimar el ingreso mixto asociado a las microempresas de los hogares.
- Generar información estadística que sea insumo para el diseño y evaluación de políticas públicas y acciones privadas hacia el sector informal.

1.2 Base legal para la aplicación de la Enameh

La realización de la Encuesta Nacional de Microempresas de los Hogares forma parte de las obligaciones que, por ley, le competen al Instituto Nacional de Estadística y Censos.

El INEC es el ente técnico rector de las estadísticas nacionales y coordinador del Sistema de Estadística Nacional (SEN). Esta función le fue asignada en la Ley N° 7839 del Sistema de Estadística Nacional, en la misma se decretó considerando, entre otras cosas, la importancia de contar con datos estadísticos sobre los cuales basarse para establecer políticas económicas y sociales.

La Ley N° 7839 fue derogada por la nueva Ley del Sistema de Estadística Nacional, Ley N° 9694, aprobada el 30 de mayo del 2019, publicada en el Alcance N° 133 La Gaceta del jueves 13 de junio de 2019. Esta ley también establece la autorización legal del INEC de solicitar datos y proteger la confidencialidad de la información suministrada por los informantes. En seguida una reseña de los artículos:

“Artículo 16. Todas las personas físicas o jurídicas, residentes en el país o no, están obligados a suministrar, de palabra, por escrito o por cualquier medio, de manera gratuita y en el plazo fijado, los datos, las informaciones de carácter estadístico y los registros administrativos que las instituciones públicas del SEN les soliciten, por medio de sus funcionarios, delegados o comisionados, acerca de hechos, que por su naturaleza y finalidad sean necesarios para la elaboración de las estadísticas oficiales que les corresponde, según lo establece el PEN. En el caso de que la solicitud se requiera de forma electrónica, deberá ser suministrada en formato abierto.”

“Artículo 20: La confidencialidad estadística es la prohibición que tiene el personal de las instituciones del SEN de revelar los datos que se refieren a personas físicas o jurídicas determinadas, de los que hayan tenido conocimiento de manera directa del desempeño de sus actividades. Esta prohibición se mantendrá incluso una vez terminado el vínculo con el organismo de que se trate.

Se entenderá que son datos referentes a personas físicas o jurídicas determinadas, aquellos que permitan la identificación inmediata de los interesados, o bien, que por su estructura, contenido o grado de desagregación conduzcan a la identificación indirecta de estos.

Queda prohibida la utilización de los datos obtenidos directamente de los informantes por las instituciones del SEN, para propósitos fiscales, judiciales y de otra índole distinta de las estadísticas.

La violación al principio de confidencialidad, en cualquiera de estos casos, se sancionará conforme a lo establecido en los artículos 66 y 67 de la presente ley”.

De igual manera, esta ley le confiere al INEC la potestad de llevar a cabo los Censos Nacionales y otras investigaciones estadísticas o censales, así como mantener un mínimo de estadísticas continuas sobre comercio exterior, índice de precios, estadísticas agropecuarias, demográficas y otras estadísticas básicas.

En su artículo 34, inciso b y d se establece claramente:

“Artículo 15: El INEC deberá elaborar y divulgar las siguientes estadísticas nacionales:

b) Las del área económica, tales como las estadísticas sobre comercio y servicios, agropecuarias, minería, industria y manufactura, construcción y comercio exterior, transporte, fiscales y otra.

d) Las relativas del área social, tales como las estadísticas de empleo y desempleo, de presupuestos familiares, acceso a servicios básicos, pobreza, ingresos de los hogares, bienestar de la población, etnia, discapacidad, cultura, entre otras.”

Así, dado que existe una base legal que respalda la realización de la Encuesta Nacional de Microempresas de los Hogares, usted puede mencionar esta información a la persona encuestada, recalcando la confidencialidad brindada y la obligación que tiene el INEC de utilizarla únicamente con fines estadísticos.

1.3 Etapas de ejecución de la Enameh

La ejecución de cada encuesta requiere de un detallado proceso de planeamiento que se organiza en cuatro etapas. El trabajo de campo es una de las más importantes ya que es en esta donde se recolectan los datos que producirán los indicadores para el análisis de las características de las microempresas.

Esta unidad engloba varios componentes de la Enameh; primero se explican sus fases y su diseño muestral. Luego se detalla la organización del trabajo de campo que es la etapa donde usted participará y la razón de ser de este instructivo.

Las actividades necesarias para realizar la Encuesta Nacional de Microempresas de los Hogares se pueden agrupar en cuatro grandes etapas:

Figura 1.1. Etapas para realizar la Encuesta Nacional de Microempresas de los Hogares

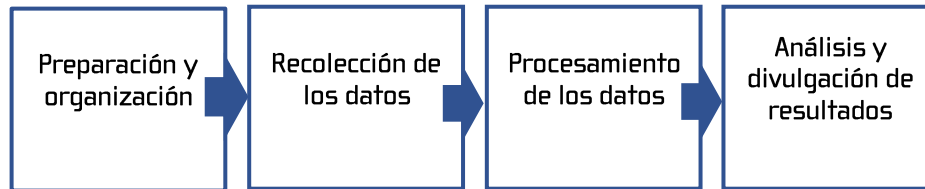

La etapa de “Preparación y organización” contempla todas las labores previas de coordinación para la ejecución de la encuesta, entre las actividades se encuentran: programación de recursos, validación del cuestionario, mantenimiento y actualización del diseño de los registros de microempresas, elaboración de instructivos para el personal supervisor, entrevistador, crítico y codificador; reclutamiento y capacitación de personal que participa en las diferentes etapas de la encuesta, entre otros.

La etapa de recolección de los datos, se le conoce comúnmente como “trabajo de campo” porque se ejecuta fuera de la oficina, visitando las viviendas de las personas dueñas de los negocios para obtener mediciones de sus características económicas. Esta etapa tiene una duración de 4 a 5 semanas, iniciando en la última semana de agosto y terminando en el mes de setiembre.

El trabajo de campo es la etapa que demanda mayor cantidad de recursos, tanto materiales como de personal. El operativo considera alrededor de 80 personas, entre ellos, personal supervisor, entrevistador, choferes y otras personas del equipo temático que prestan apoyo.

La tercera etapa es el “Procesamiento de datos”. Inicia aproximadamente una semana después del inicio del operativo de campo. Se realizan principalmente dos procesos conocidos como codificación y validación:

- i. **Codificación:** La codificación radica en asignar códigos numéricos a las respuestas que el personal entrevistador ingresó en forma alfanumérica, por ejemplo, las relacionadas con rama de actividad económica, cultivos y todas las categorías de respuesta semi-abierta con opción: Otro/especifique.
- ii. **Validación:** Se ejecuta aplicando un plan de inconsistencias, luego se hace una revisión variable por variable y se crean indicadores que deben verificarse con el comportamiento de fuentes externas.

La última etapa de “Análisis y divulgación de los resultados”. Esta incluye la estimación y análisis de los principales indicadores y resultados de la encuesta, así como la generación de tabulados que muestren los datos más relevantes. La Enameh 2020 se pretende divulgar los datos en el primer mes del 2021.

1.4 Diseño de muestreo de la Enameh

Como parte de la etapa de preparación y organización se encuentra el diseño de la muestra y la identificación de las microempresas, los cuales se visitan durante el trabajo de campo.

La Enameh al utilizar una metodología de encuestas mixtas, donde toma el mismo diseño muestral de la Enaho, que se selecciona por medio de un muestreo probabilístico y de esta la Enameh identifica sus microempresas.

La información obtenida de una muestra probabilística tiene la ventaja que puede generalizarse a todos los hogares del país y así los indicadores resultantes de la encuesta se convierten en estimaciones para la población total. Por ejemplo, con la muestra de negocios se puede estimar la población total de microempresas de los hogares de Costa Rica.

Para asegurar que los resultados obtenidos de la muestra se puedan generalizar a la población del país (muestra representativa), las probabilidades de selección no pueden ser alteradas, esto quiere decir que las entrevistas solo pueden realizarse en las viviendas seleccionadas.

Tomando en consideración estos aspectos, una vez que se han obtenido los datos de la Enaho, la Enameh identifica los propietarios de los negocios por medio de un sistema automático, siempre y cuando se cumpla con al menos uno de los siguientes criterios relativos a la actividad:



- No tener el negocio/actividad inscrito ante el Registro Nacional como empresa o razón social con cédula jurídica.
- No poseer registros contables formales para cuantificar los ingresos y gastos de la actividad.
- No asignarse un salario por el trabajo que realiza.
- Retirar dinero del negocio en periodos menores a un mes para cubrir gastos personales o del hogar.

En la construcción de las microempresas se incluye a los patronos y a los trabajadores por cuenta propia que reporten serlo ya sea en su ocupación principal o en su ocupación secundaria. Se considera como dos negocios independientes los casos en que una persona indicó trabajar en dos actividades económicas distintas y haya incumplido con alguno de los criterios antes mencionados.

Al seleccionar las microempresas de la Enaho se tiene la ventaja de poder incluir aquellas actividades que se ejercen sin un local y que generalmente escapan de las encuestas de establecimientos y de los censos económicos.

Una vez identificadas las unidades de estudio, estas pasan a ser la muestra de la Enameh y se procederá a la aplicación del cuestionario en dispositivos móviles (tabletas) o bien, mediante papel cuando exista un riesgo evidente en el entorno para la integridad de las personas. Estas entrevistas son de forma directa y personal.

1.5 Trabajo de campo

El trabajo de campo es la segunda etapa de la Enameh. Este consiste en visitar y entrevistar por medio de un cuestionario a las personas dueñas de negocios que fueron identificadas en la Enaho.

El operativo de campo se organiza en área y zona. Durante la recolección en área se visitan viviendas del Área Metropolitana de San José y zonas circunvecinas de la provincia de Alajuela, Cartago y Heredia. Se divide en 15 áreas. Tiene la particularidad que el personal que ejecuta el trabajo de campo sale del INEC, hace las visitas en las viviendas seleccionadas y regresa al INEC.

La recolección de zona abarca el resto del país y estaba dividida en 13 zonas. Las personas encargadas del trabajo de campo salen de gira durante todo el período, porque la distancia de las zonas y la carga de trabajo así lo requieren.

1.5.1 Estructura organizacional

Para la ejecución de la recolección de datos de la Enameh 2020 el trabajo de campo se organiza en cinco niveles jerárquicos según la pirámide funcional de la institución (ver figura 2.1). La jerarquía más alta es la coordinación del ACE, seguida por la coordinación de la operación estadística y el encargado de la recolección de los datos, quien a su vez tiene a su cargo a los supervisores generales. El siguiente nivel está conformado por 19 equipos de cuatro o cinco personas cada uno, a los que se denomina "Equipos de Trabajo de Campo".

El equipo de trabajo de campo está compuesto por un(a) supervisor(a), dos entrevistadores(as) y un chofer, sin embargo, en algunos equipos que lo requieran se incluye un(a) entrevistador(a) más, cada equipo tendrá un vehículo asignado durante el período de recolección de datos. El personal entrevistador y el chofer están bajo la responsabilidad del (la) supervisor(a), tanto en lo que concierne a los aspectos administrativos, como en lo que concierne a las labores técnicas.

Además de los equipos de trabajo, están los encargados de supervisión general, quienes acompañan el proceso de recolección de datos y contribuyen a aclarar dudas, profundizar conceptos y evaluar el cumplimiento de los estándares de calidad en la recolección.

Figura 2.1. Estructura organizacional para el trabajo de campo

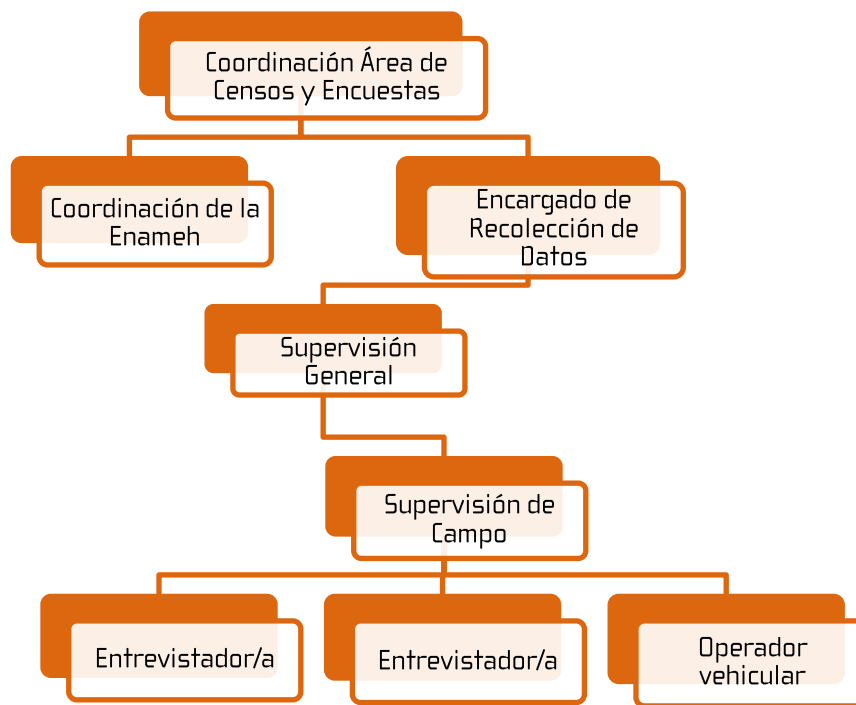

1.5.2 Aspectos generales de las condiciones de trabajo

A. Remuneración y horario de trabajo

Para los procesos de codificación y validación, se contará con personal contratado por un periodo de un mes. Además del salario base, dicho personal tiene derecho a seguro social, aguinaldo y vacaciones proporcionales al tiempo laborado, el tipo de puesto establecido es denominado dentro del manual de puestos del INEC.

El horario de trabajo es de lunes a viernes de 8:00 a.m. a 4:00 p.m. en las instalaciones del INEC, Edificio Ana Lorena, Montes de Oca.

De acuerdo con la normativa institucional disfrutará de dos momentos de descanso de 15 minutos, uno por la mañana y otro por la tarde, así como un período de 45 minutos para el almuerzo. Los horarios específicos de estos tiempos les serán comunicados según los turnos de trabajo que se definan durante el proceso.

B. Control del trabajo

Se contará con la participación de personal profesional y técnico que le ayudará a desarrollar su trabajo según la tarea que le corresponda.

Dichas personas, podrán atender sus consultas técnicas y administrativas, pero no tiene la autoridad para conceder permisos especiales, cambios de horario, justificar llegadas tardías, ausencias u otras condiciones que puedan considerarse privilegios. Estas gestiones competen a la Coordinación de Área, y dado el corto período de contratación, no se considerará ninguna prerrogativa, por lo que no se concederán permisos ni se harán justificaciones, las llegadas tardías y las ausencias, conllevarán el rebajo salarial correspondiente.

C. Materiales

Para las labores de codificación y validación, se requiere de cierto material que le será entregado a cada colaborador antes de iniciar su labor y que, al finalizar la misma, deberá devolver. El material que se le entregará es el siguiente:

- **Carné de identificación:** Es la credencial que el INEC extiende para que el personal se identifique al desempeñar sus funciones. Por tanto, deberá portarlo durante el desarrollo del trabajo.
- **Materiales de oficina:** Libreta de apuntes, tajador manual, lápiz de escribir, lapicero.
- **Instructivo para la Codificación y Validación:** Contiene las reglas generales y las instrucciones sobre procedimientos necesarios para la realización del trabajo.
- **Manuales Clasificaciones Especiales:** Manual de Códigos Geográfico Nacional e Internacional; Códigos de Especialidades Educativas; Clasificación del Sector Institucional; Clasificación de Ocupaciones de Costa Rica, así como el Clasificador de Actividades Económicas.
- **Computadora:** Para uso de los sistemas de codificación y validación asistida, que son exclusivos para asistir a esa labor específica, por lo que es absolutamente prohibido utilizarlos para otro propósito, instalarle cualquier dispositivo móvil o portátil (discos compactos, llaves mayas, cargadores de teléfonos celulares, cualquier accesorio para escuchar música u otros).

1.6 Procesamiento de datos

Como parte de la etapa de procesamiento de datos, la codificación y validación, son las principales actividades que se llevan a cabo en este proceso, como la asignación de códigos numéricos a ciertas variables del cuestionario, la verificación y depuración de información, que son procesos que facilitan la evaluación y el análisis de la información.

El proceso de codificación y validación, inician de manera traslapada con el levantamiento de datos en trabajo de campo (ver diagrama 1), el cual permite subsanar errores durante la recolección, ya que se pueden identificar deficiencias y retroalimentar a los diferentes grupos en el correcto registro de las respuestas obtenidas por los informantes.

Figura 3.1. Etapas del procesamiento de la Enameh

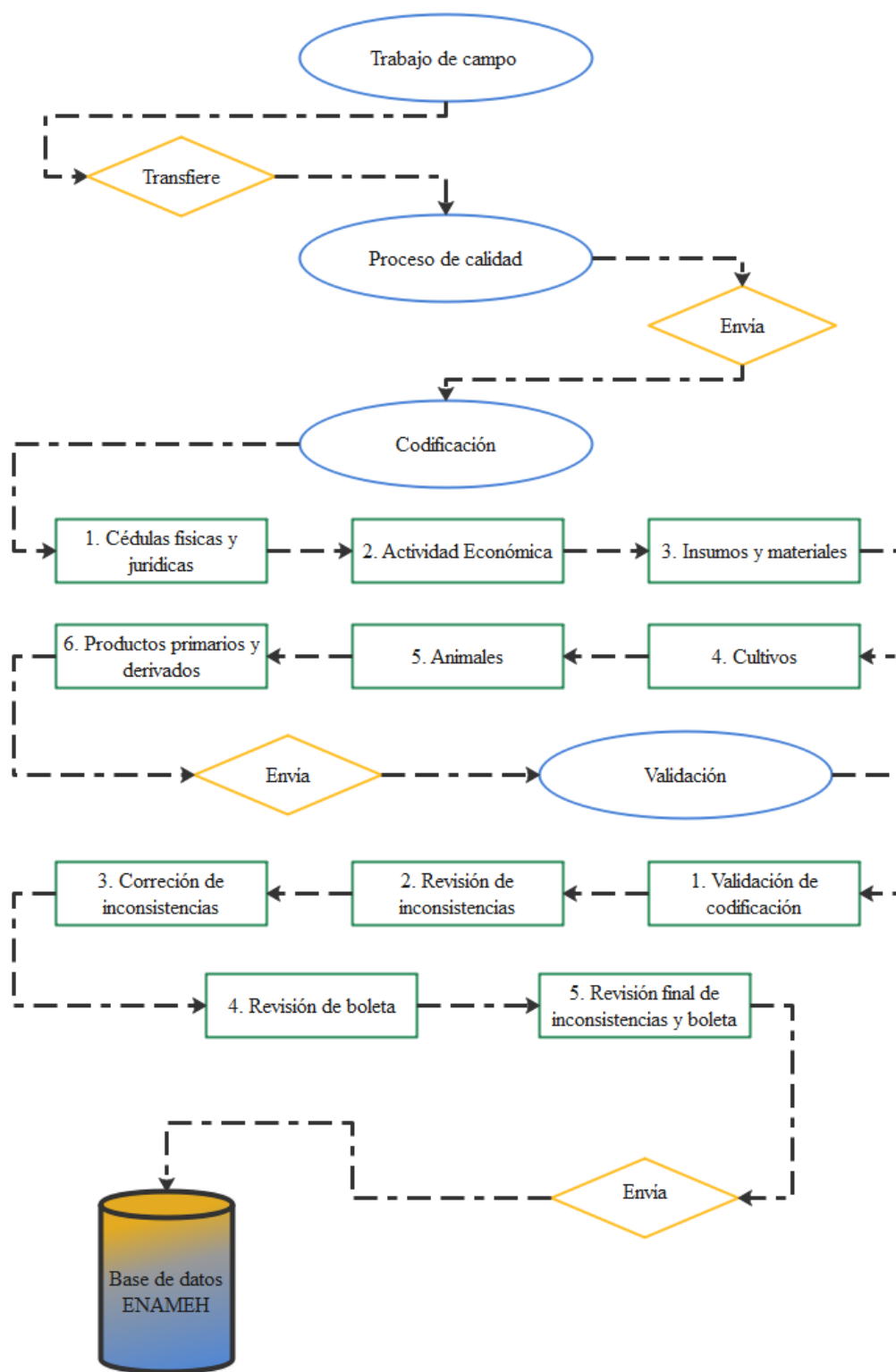

UNIDAD 2

Codificación y validación de la Encuesta Nacional de Microempresas de los Hogares

Al finalizar esta unidad usted estará en capacidad de:

- Conocer las partes que componen el cuestionario y su estructura en la boleta.
- Describir de manera general los pasos a seguir en el proceso de codificación y validación, así como las preguntas específicas que se deben revisar.
- Comprender las principales indicaciones que se deben seguir en el proceso de codificación y validación.
- Conocer una serie de conceptos básicos e indispensables en el desarrollo del proceso.

2. Generalidades de la codificación y validación

2.1 Estructura del cuestionario de la Enameh 2020

Antes de señalar que actividades conforman la codificación y validación es conveniente hacer una breve descripción de los aspectos que se investigan en el formulario de la Enameh 2020 (ver Anexo).

La estructura de la Enameh, está constituida en dos cuestionarios sector agropecuario y sector industrial, comercio y servicios, que se compone de doce secciones:

Tabla 1: Estructura de cuestionario de la Enameh

Secciones	Información que se obtiene
Sección I. Datos de la persona dueña	<ul style="list-style-type: none"> • Localización de la vivienda seleccionada. • Datos de la persona dueña. • Información del personal de recolección de datos.
Sección A. Condición de actividad actual	<ul style="list-style-type: none"> • Indagación de la actividad laboral reportada en la Enaho. • Investigación sobre el cambio de actividad respecto a Enaho.
Sección B. Características de la actividad	<ul style="list-style-type: none"> • Identificación de las microempresas. • Formalidad de la actividad o negocio de estudio. • Caracterización de las microempresas. • Información sobre trabajadores y empleo en el negocio/actividad. • Importancia de la actividad productiva para el hogar.
Sección C. Ventas y servicios	<ul style="list-style-type: none"> • Caracterización de ventas y clientela. • Medios y formas de cobro y pago, además del tipo de moneda predominante. • Uso de servicios o productos financieros.
Sección D. Apoyo institucional	<ul style="list-style-type: none"> • Factores de crecimiento del negocio. • Apoyo de organizaciones a la microempresa.
Sección E. Tecnologías de información y comunicación	<ul style="list-style-type: none"> • Uso de aparatos electrónicos. • Acceso, conexión y uso del internet por parte de la microempresa. • Disponibilidad de página web.
Sección F. Gastos del negocio	<ul style="list-style-type: none"> • Desglose y valoración de los gastos incurridos en el desarrollo de la actividad. <ul style="list-style-type: none"> ▪ Remuneraciones y contribuciones patronales. ▪ Gastos en especie para el personal. ▪ Gastos por servicios. ▪ Gastos por alquiler. ▪ Gastos por impuestos, permisos y tasas.

	<ul style="list-style-type: none"> ▪ Otros gastos de la actividad no contemplados anteriormente. ▪ Gastos de la actividad agropecuaria. ▪ Gastos por insumos y materiales.
Sección G. Ingresos de la actividad	<ul style="list-style-type: none"> • Valoración de los ingresos obtenidos producto de la actividad desarrollada. <ul style="list-style-type: none"> ▪ Ingresos monetarios. ▪ Ingresos en especie. ▪ Autoconsumo. ▪ Ganancia de la actividad agropecuario. ▪ Identificación de las actividades productivas. ▪ Ingresos monetarios en especie, de autoconsumo de los cultivos, crianza y explotación de animales y productos derivados. ▪ Otros ingresos de la actividad agropecuaria. ▪ Ganancia de la actividad agropecuaria.
Sección H. Activos y existencias de la actividad	<ul style="list-style-type: none"> • Identificación y cuantificación del valor de los activos propios de la actividad.
Sección J. Financiamiento	<ul style="list-style-type: none"> • Solicitud de crédito. • Razones de rechazo del crédito. • Datos sobre el crédito otorgado. • Conocimiento y uso sobre el crédito otorgado. • Conocimiento y uso del Sistema de Banca para el Desarrollo.
Sección K. Expectativas	<ul style="list-style-type: none"> • Intención de continuar con la actividad productiva. • Alternativas de dedicación del dueño/a de la actividad en caso de continuar con el negocio. • Expectativa de variación del número de empleados y de las ventas.
Cierre de entrevista	<ul style="list-style-type: none"> • Identificación del personal de campo del INEC. • Actividades adicionales. • Número de cédula. • Generalidades de cómo se realizó la entrevista. • Sección L. Balance de ingresos y gastos. • Resultado final de entrevista.

2.2 Perfil del personal codificador

2.2.1 Responsabilidades del codificador

La persona que ocupe este cargo, debe conocer la estructura, funcionamiento y objetivos de la encuesta; además de contar con las siguientes características:

- Ser una persona responsable.
- Tener capacidad de análisis y crítica.
- Ser una persona organizada y meticulosa en el desempeño de su trabajo.
- Tener facilidad de comunicarse con la gente.

2.2.2 Funciones del codificador

La función principal consiste en asignar códigos a ciertas variables registradas en los cuestionarios de la encuesta, además deberá:

- Codificar la información de cada cuestionario que se le asigne, según las secciones correspondientes para codificación.
- Garantizar el cumplimiento de las cargas de trabajo en el plazo esperado.
- Velar por la calidad de la información que presenta la Encuesta Nacional Microempresas de los Hogares.
- Conocer y ejecutar las labores de un validador cuando así se le solicite.

2.2.3 Habilidades del codificador

Las principales responsabilidades son:

- Tener conocimiento de las normas y lineamientos contenidos en este instructivo.
- Confidencialidad sobre la información contenida en los cuestionarios.
- Consultar al personal encargado cuando se le presenten casos no previstos o dudosos.
- Solicitar oportunamente al personal encargado el material necesario.
- Hacer buen uso del sistema de codificación asistida y velar por la conservación del material que se entregue como lapiceros, manuales, diadema de comunicación, computadora y teclado. Además, es de su responsabilidad el equipo y mobiliario que se le asigne.
- Respetar el orden de jerarquía establecido para la ejecución del trabajo.
- Cumplir las reglas establecidas de disciplina y puntualidad.
- Mantener constantemente el espíritu de trabajo y realizar las labores con eficiencia.

2.3 Instrucciones generales para la codificación

- a) En casos dudosos, no tome decisiones arbitrarias y consulte con la persona encargada del proceso; esto ayudará a utilizar siempre los mismos criterios.
- b) Lea todas las observaciones que estén anotadas en las variables disponibles del cuestionario, así como las variables de apoyo a la codificación y que se adjuntan para facilitar el trabajo.
- c) Apéguese estrictamente a los códigos existentes y no altere los manuales de códigos agregando nuevos valores según su criterio. Si una respuesta no puede ser “traducida” a un código existente, consulte con la persona encargada.
- d) Siga las indicaciones que se le han especificado en este instructivo o cualquier otra que se hizo durante el proceso. No realice procedimientos que no le han sido autorizados o tareas que no le han sido asignadas.
- e) Si las preguntas correspondientes de codificación están en blanco, no tiene que realizar ningún proceso de codificación, dado que no se registró información en campo por la aplicación de los pases respectivos.
- f) Las preguntas de codificación tienen asignado un “-1” de manera automática por el sistema, con el fin de visualizar que aún no se han codificado.
- g) Lleve un orden estricto de su trabajo y de su escritorio. Además, haga las anotaciones que considere necesarias, para aquellos cuestionarios que marque como “pendientes” (en espera de ser resuelto por el personal encargado).

En ocasiones, la información anotada en la rama de actividad, aunque es completa no permite identificar plenamente la actividad que desarrolla el establecimiento de manera correcta o no se logran identificar algunas características necesarias para su clasificación. En estas situaciones es indispensable que se utilice la información que existente en las preguntas de apoyo. Por esto, revise las siguientes preguntas:

- B1: Nombre del establecimiento.
- B11: Lugar donde realiza principalmente las tareas.
- C2: Mercado meta.
- F2: Insumos y materiales.

Por otra parte, sí hay información en las preguntas sobre los cultivos agrícolas, crianza y explotación de animales, o productos primarios o derivados, usted puede revisar las siguientes preguntas:

- B2a: Actividad principal que desarrolla el informante.
- B2c: Actividad(es) secundaria(s) que desarrolla el informante.
- F2: Insumos y materiales.

2.4 Sistema de codificación

Para la codificación se utiliza un software informático que busca facilitar la depuración de la información.

Este sistema se encuentra dividido en 5 procedimientos que van de acuerdo a la composición del sistema y de la recolección de los datos, y presenta un interfaz sencillo de manipular.

Imagen 1: Sistema de Procesamiento de Entrevistas

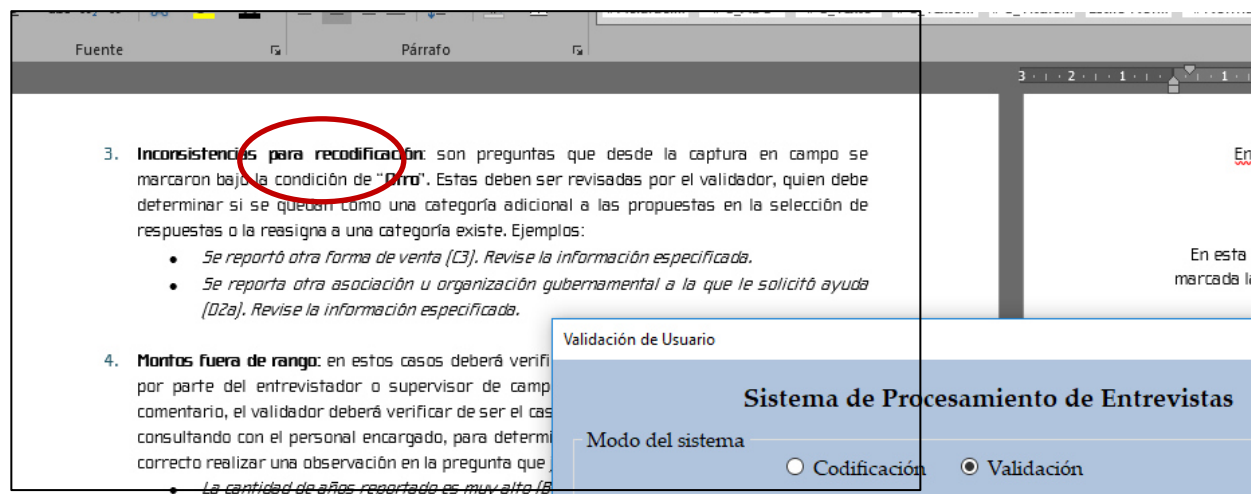

En esta interfaz cada codificador ingresará al sistema con un usuario y contraseña, en la opción de *Codificación*.

2.5 Procedimiento para la codificación de la Enameh

Este proceso, analiza, codifica y verifica toda la información contenida en el cuestionario Enameh, para ello se han establecido cinco pasos que deberá ejecutar:

El proceso de codificación se conforma por dos procedimientos, en los que se revisa y codifica, ciertas variables del cuestionario; tal como se muestra a continuación:

Figura 4: Proceso de Codificación de la Enameh

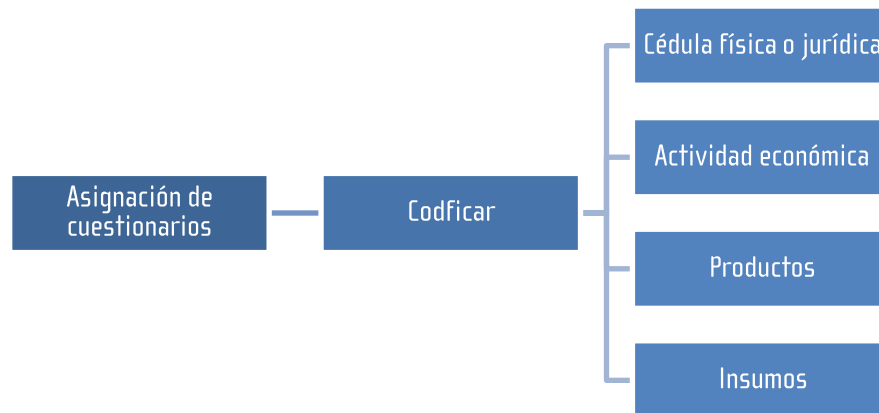

Seguidamente se detallan las actividades que se deberán desarrollar para cada uno de los procedimientos mencionados.

2.5.1 Asignación de las cargas de trabajo

Esta etapa contempla la asignación de cargas de trabajo al personal codificador. Se dispondrá de una persona encargada de realizar la distribución del trabajo.

Para llevar a cabo dicha labor se cuenta con un sistema informático que permite controlar y administrar, tanto los cuestionarios transferidos desde campo para el Proceso de Codificación, como el mantenimiento de los usuarios en dicho proceso, controlando el acceso, nombres de usuario, roles y cantidad de trabajo realizado.

2.5.1.1 Lista de cuestionarios asignados

Una vez que la persona encargada de la distribución del trabajo, asigne los cuestionarios a cada codificador, estos podrán consultar su carga (ver figura 1), la cual resume la lista de cuestionarios asignados, el total disponible y el estado de cada uno de ellos.

Imagen 2: Selección de cuestionarios, Sistema de Procesamiento de Entrevistas para Codificación

Sistema de Procesamiento de Entrevistas

Año: 2018 Usuario: ADMINISTRADOR Rol: Codificador

Estado del cuestionario

Carga Total: 65

UPM	Cuestionario	Adicional	Nuevo	Listo	Pendiente
21101001	8	0	0	<input checked="" type="checkbox"/>	<input type="checkbox"/>
21101001	9	0	0	<input type="checkbox"/>	<input checked="" type="checkbox"/>
21101001	13	0	0	<input checked="" type="checkbox"/>	<input type="checkbox"/>
21101001	14	0	0	<input checked="" type="checkbox"/>	<input type="checkbox"/>
21101001	15	0	0	<input checked="" type="checkbox"/>	<input type="checkbox"/>
21101001	16	0	0	<input checked="" type="checkbox"/>	<input type="checkbox"/>
21101003	7	0	0	<input type="checkbox"/>	<input checked="" type="checkbox"/>
21101003	14	0	0	<input type="checkbox"/>	<input type="checkbox"/>
21101003	15	0	0	<input type="checkbox"/>	<input type="checkbox"/>
21101003	16	0	0	<input type="checkbox"/>	<input type="checkbox"/>
21101004	1	0	0	<input type="checkbox"/>	<input type="checkbox"/>
21101004	2	0	0	<input type="checkbox"/>	<input type="checkbox"/>
21101004	3	0	0	<input type="checkbox"/>	<input type="checkbox"/>
21101004	4	0	0	<input type="checkbox"/>	<input type="checkbox"/>
21101004	5	0	0	<input type="checkbox"/>	<input type="checkbox"/>
21101004	6	0	0	<input type="checkbox"/>	<input type="checkbox"/>
21101004	13	0	0	<input type="checkbox"/>	<input type="checkbox"/>
21101004	14	0	0	<input type="checkbox"/>	<input type="checkbox"/>
21101004	15	0	0	<input type="checkbox"/>	<input type="checkbox"/>
21101004	16	0	0	<input type="checkbox"/>	<input type="checkbox"/>
21101006	1	0	0	<input type="checkbox"/>	<input type="checkbox"/>
21101006	2	0	0	<input type="checkbox"/>	<input type="checkbox"/>
21101006	3	0	0	<input type="checkbox"/>	<input type="checkbox"/>
21101006	13	0	0	<input type="checkbox"/>	<input type="checkbox"/>
21101006	14	0	0	<input type="checkbox"/>	<input type="checkbox"/>
60103018	3	0	0	<input type="checkbox"/>	<input type="checkbox"/>

Controles

- Visualizar
- Buscar Boleta
- Refrescar Asignación
- Enviar Cuestionarios
- Atrás

En las primeras cuatro columnas se presenta la identificación de la entrevista a trabajar, compuesta por el número de UPM, cuestionario, adicional y nuevo. Las siguientes dos columnas muestran el estado actual del cuestionario en: listo o pendiente. Este resultado se asigna en la interfaz de la Figura 2. Si el estado es pendiente, el codificador debe llevar el respectivo control y los motivos de dicho estado, para que los pueda revisar de ser necesario con el encargado del proceso.

Cuando no exista ninguna marca en las casillas de listo o pendiente, el estado es sin iniciar, que corresponde a los cuestionarios que aún no han sido visualizados por el codificador.

Los botones ubicados a la derecha y en forma vertical de la pantalla, tienen funciones específicas que dependiendo del momento o estado de la codificación serán utilizados. Por ejemplo:

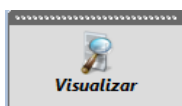

Visualiza el hogar sombreado para ser trabajado con el buscador asistido.



Busca un cuestionario en específico según su llave de identificación.

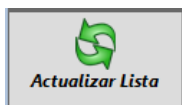

Refresca la lista de hogares asignados para trabajar y recalcula la carga total.

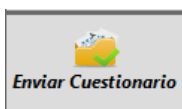

Envía los hogares marcados como listos al servidor y ya no tendrá acceso a ellos.



Sale del sistema de codificación y deberá de ingresar de nuevo al sistema según su rol.

2.5.1.2 Vista de la estructura del cuestionario

Una vez seleccionado el cuestionario y seleccionando el botón de visualizar, se despliega la Figura 2. En esta pantalla se podrán visualizar los apartados en los que se divide la Enameh.

En el panel de navegación, el codificador podrá recorrer las diferentes secciones, seleccionando en cada una de ellas o visualizándolas también por medio del **Selector Pestañas** ubicado en la esquina superior izquierda; donde también puede seleccionar cada pregunta de manera individual.

Imagen 3: Visualizador – Procesamiento, Sistema de Procesamiento de Entrevistas

Para este ejemplo, el codificador visualiza la información correspondiente a la UPM 21101003, estructura 7, cuestionario 7, adicional 0 y nuevo 0; para la Sección A "Condición de actividad actual".

En esta sección se pueden observar cuadros de color gris o verde que anteceden cada pregunta del cuestionario. El color gris identifica las preguntas que vienen en blanco desde campo y en verde las que contienen información.

No obstante, el codificador NO podrá realizar cambios en ninguna de las secciones, pero sí puede visualizar toda la información con el fin de apoyar una correcta codificación en caso de dudas. Si detectara algún error en alguna de las secciones para un miembro del hogar, deberá informar al encargado del proceso para que proceda con la validación y corrección pertinente de ser el caso.

2.5.2 Variables a codificar

Una vez que el codificador ha visualizado de ser necesario las secciones del cuestionario y los miembros del hogar, se procede a codificar, dando “click” en el botón de **CODIFICACIÓN**

Con el botón de codificación, el programa muestra una pantalla que se divide en ocho pestañas (panel de navegación), mismas que corresponden a las preguntas en donde se realiza la codificación.

Imagen 4: Sistema de Procesamiento de Entrevistas para Codificación

UPM: 21101003 Cuestionario: 7 Adicional: 0 Nuevo: 0

Panel de navegación

Espacio para observaciones del codificador

Variables de apoyo

Código	Respuesta
B1	Super claves
B11	Espacio o local junto a su casa
C2	Público en general

Espacios para asignación de códigos

El panel de navegación permite moverse entre las ocho pestañas, que corresponden a las secciones del cuestionario en las que procede realizar algún tipo de codificación. Esto no significa que en todas deba venir información, esto depende de los datos levantados desde campo. Pero si debe chequearse cada una de ellas para asegurar que toda la información resulte debidamente codificada.

Por otro lado, en cada una de esas pestañas se pueden visualizar:

- De lado izquierdo, las preguntas que se deben codificar.
- De lado derecho, las variables de apoyo que se deben utilizar para lograr una correcta codificar.

2.5.2.1 Codificación de cédulas

Se trabajará las variables I1l, I1m y B3a2 localizadas en las secciones “Cierre de entrevista” y “Características de la actividad”.

El objetivo de las preguntas I1l y I1m es identificar a la persona entrevistada por medio de su cédula física. Además, en casos donde el negocio posea cédula jurídica (B3a2), verificar su formalidad por medio de procesos internos a la institución e identificar el nombre de la empresa ante el Registro Nacional.

2.5.2.2 Codificación de rama de actividad

Se trabajarán las preguntas B2a y B2c localizadas en la sección B “Características de la actividad”.

El objetivo de estas preguntas es identificar las actividades que realiza el informante en su microempresa.

2.5.2.3 Codificación de insumos y materiales

Las variables de insumos y materiales que se codifican son: F2_01_0, F2_02_0, F2_03_0, F2_04_0, F2_05_0, F2_06_0, F2_07_0, F2_08_0, F2_09_0 y F2_10_0 localizadas en la sección F “Gastos del negocio/actividad”.

El objetivo de estas preguntas es identificar cuáles son los principales insumos y materiales que ha tenido en los últimos 12 meses la microempresa.

2.5.2.4 Codificación de productos

Las variables de productos que se codifican son: G18b1, G18b2, G18b3, G18b4, G18b5, G18b6, G18b7, G21a_7, G21a_8, G23a_4 y G23a_5 localizadas en la sección G “Ingresos del negocio/actividad”.

El objetivo de estas preguntas es identificar cuáles son las principales actividades agropecuarias, como cultivos, animales, actividad forestal, agroindustriales o productos derivados que ha tenido en los últimos 12 meses la microempresa.

2.6 Consulta de catálogo para la codificación

Para la codificación de las distintas variables se cuenta con una serie de manuales de clasificación. Además del manual impreso, le será instalado a cada codificador, el sistema informático que incorpora dichos documentos. Este incluye la totalidad de códigos y descripciones que se encuentran en el manual físico, facilitando así la búsqueda y asignación de los códigos correspondientes.

Una vez estudiada la descripción brindada en campo y analizadas las variables de apoyo, se procede a asignar el código. Para codificar cada pregunta se debe ubicar el cursor en la casilla del “-1” mediante un “clic”, luego debe presionar la tecla “F1” para dirigirse al buscador correspondiente.

Al dar “F1” en el espacio indicado se despliega la “Consulta Catálogo” (ver Figura 4), donde el codificador

deberá realizar la búsqueda correspondiente del código mediante el uso de frases o palabras claves, también está disponible una búsqueda por código.

Los espacios "Criterio 1 y Criterio 2", se utilizan cuando se van a emplear palabras o frases en el sondeo; al seleccionar el botón de búsqueda mostrará en la parte inferior los resultados que contienen el o los criterios anotados. Estos resultados incluyen el código y la descripción según el catálogo que corresponde.

Note que, en esta ventana de Consulta al Catálogo, se despliega la "Respuesta de Campo" para facilitar la búsqueda.

Imagen 5: Consulta Catálogo Sector Industria, Sistema de Procesamiento de Entrevistas

Consulta Catálogo Sector Industria

Buscar Por Descripción :

Criterio 1 : VENTA

Criterio 2 : COMIDAS

Buscar Por Código :

Código :

Respuesta de Campo :

ELABORACION Y VENTA DE COMIDAS AL POR MENOR

Código	Descripción
10750	ELABORACION DE COMIDAS PREPARADAS, SAZONADAS Y COCINADAS, PARA VENTA EN SUPERMERCADOS, NO EN RESTAURANTE
10750	ELABORACION DE COMIDAS PREPARADAS, SAZONADAS Y COCINADAS, PARA VENTA EN SUPERMERCADOS, NO EN RESTAURANTE
47990	VENTAS DE COMIDAS HECHAS EN CASAS
56100	COMIDAS RAPIDAS, VENTA
56100	COMIDAS RAPIDAS, VENTA
56100	VENTA DE COMIDAS RAPIDAS
56100	COMIDAS RAPIDAS, VENTA
56100	COMIDAS RAPIDAS, VENTA
56100	VENTA DE COMIDAS RAPIDAS

Luego de identificado el código correcto, se da "doble clic" a la opción de la lista de resultados que se desea, con esto se asignará de manera automática el código seleccionado en el espacio que anteriormente tenía un "-1".

Revisadas todas las variables que se deben codificar, se marca como "Listo" en la interfaz de Visualizador - Procesamiento (Figura 2), que lo dirigirá nuevamente y de manera automática a la Selección de Cuestionarios (Figura 1), donde se puede ver el estado general de los cuestionarios.

Es importante señalar que, si se marca un cuestionario como listo, existiendo aún variables sin codificar, es decir, con "-1", el sistema lanzará un mensaje de alerta con las variables que aún están pendientes de codificar para que proceda a codificarlas. Ejemplo:

Imagen 6: Advertencia, Sistema de Procesamiento de Entrevistas para Codificación

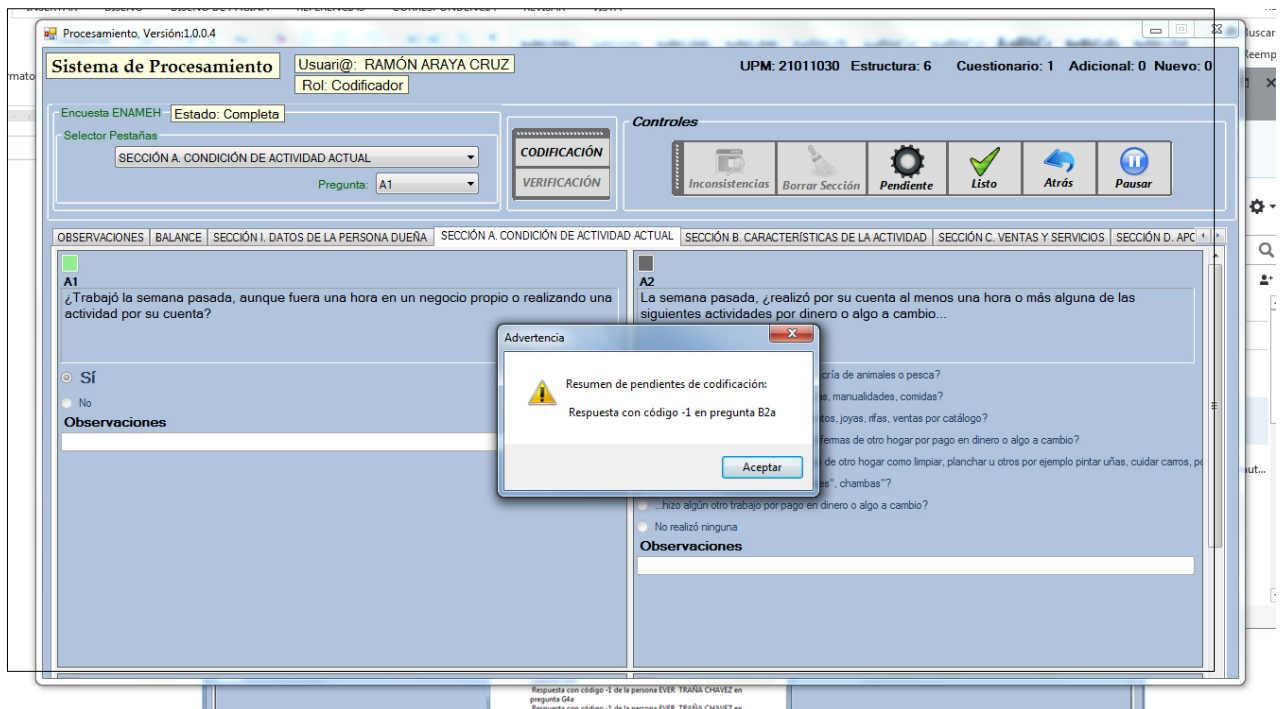

Con el objetivo de no atrasar el trabajo, se habilita la opción "Pendiente". Esto le permite al codificador identificar todos aquellos casos que se deben consultar con el personal encargado, sin retrasar el proceso, mientras él le atiende o resuelve la consulta realizada. Recordar que cada codificador debe llevar anotado los casos pendientes, para que en su debido momento pueda plantear y comentar al encargado del proceso, la duda o situación que determinó dicho estado, esto le permitirá tener más control de los cuestionarios pendientes.

Un botón al que tiene acceso cada codificador es el "Pausar", el cual se utiliza para llevar el control de los tiempos de cada codificador, por lo que deberá ser consciente que mientras no marque "Pausar" el tiempo sigue corriendo para el sistema de codificación. Por lo tanto, el codificador debe asegurarse de pausar cuando existen los tiempos de comida (café y almuerzo) o cuando no esté utilizando el sistema para que se capturen los tiempos reales de cada codificador por cuestionario; monitoreando así sus rendimientos a nivel de sistema y a nivel general del Procesamiento de la información.

2.7 Perfil del personal validador

2.7.1 Responsabilidades del validador

La validación garantiza la calidad de la información recolectada en campo, brindando mayor credibilidad de los datos para los siguientes procesos de análisis y presentación de resultados. Por eso, es necesario que la persona que ocupe este cargo, conozca la estructura, funcionamiento y objetivos de la encuesta; además de contar con las siguientes características:

- Ser una persona responsable.
- Tener capacidad de análisis y crítica.
- Ser una persona organizada y meticulosa en el desempeño de su trabajo.
- Tener facilidad de comunicarse con las personas.

2.7.2 Funciones del validador

Su función principal consiste en verificar y depurar la información registrada en los cuestionarios de la Encuesta, con el objetivo de:

- Velar por la calidad de la información que presenta la Encuesta Nacional de Microempresas de los Hogares.
- Garantizar el cumplimiento de las cargas de trabajo en el plazo esperado.
- Verificar la información codificada en el proceso anterior. Para ello deberá conocer las labores propias de un codificador mencionadas en el apartado anterior.
- Analizar y depurar cuando así se requiera, la información de cada cuestionario y módulo especial que se le asignen, según las secciones correspondientes.

2.7.3 Habilidades del validador

- Tener perfecto conocimiento de las normas e instrucciones contenidas en este instructivo.
- Confidencialidad sobre la información contenida en los cuestionarios.
- Consultar al personal encargado cuando se le presenten casos no previstos o dudosos.
- Solicitar oportunamente al personal encargado el material necesario.
- Hacer buen uso y velar por la conservación del material que se entregue como lapiceros, manuales, diadema de comunicación, computadora y teclado. Además, es responsabilidad del validador el equipo y mobiliario que se le asigne.
- Respetar el orden de jerarquía establecido para la ejecución del trabajo.
- Cumplir las reglas establecidas de disciplina y puntualidad.
- Mantener constantemente el espíritu de trabajo y realizar las labores con eficiencia.

2.8 Sistema de validación

Para la validación se utiliza un software informático que busca facilitar la depuración de la información.

Este sistema se encuentra dividido en 5 procedimientos que van de acuerdo a la composición del sistema y de la recolección de los datos, y presenta un interfaz sencillo de manipular.

Imagen 7: Sistema de Procesamiento de Entrevistas

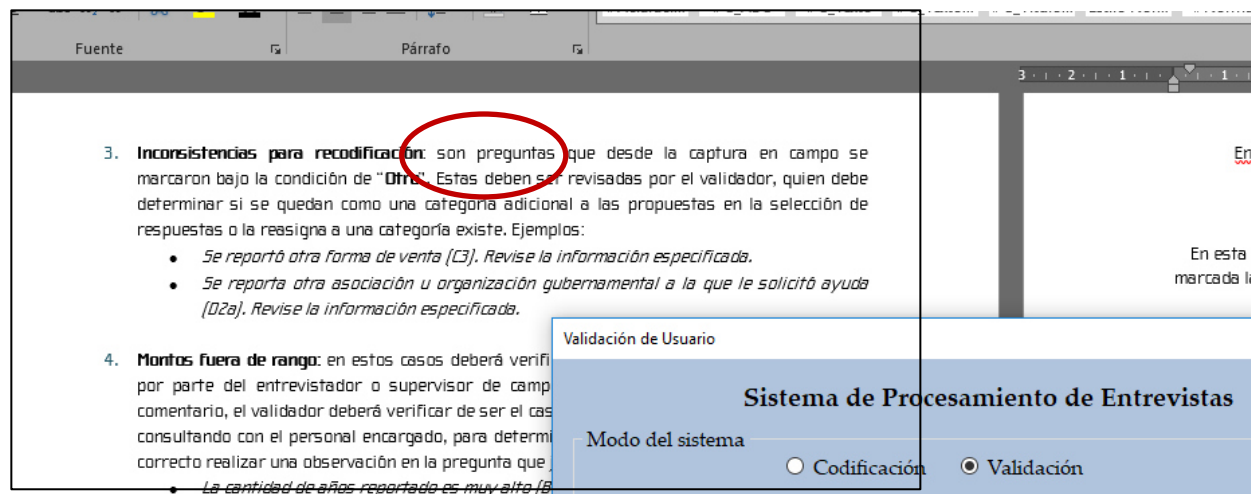

En esta interfaz cada validador ingresará al sistema con un usuario y contraseña, en la opción de *Validación*.

2.9 Procedimientos para realizar la validación de la Enameh

El proceso de validación se conforma por cuatro procedimientos, en los que se revisa y depura la información capturada desde campo en los cuestionarios, tal como se muestra a continuación:

Figura 5: Proceso de validación



2.9.1 Asignación de las cargas de trabajo

Es la asignación del trabajo al personal validador. Se dispondrá de una persona encargada de realizar dicha distribución.

Para llevar a cabo dicha labor se cuenta con un sistema informático que permite controlar y administrar tanto los cuestionarios transferidos de la fase de codificación a la fase de validación, como el mantenimiento de los usuarios en dicho proceso, acceso, nombres de usuario, roles y cantidad de trabajo realizado.

2.9.1.1 Lista de cuestionarios asignados

Una vez que la persona encargada de la distribución del trabajo asigne los cuestionarios a cada validador, estos podrán ser consultados y visualizados como se muestra en la Figura 7, la cual resume la lista de cuestionarios asignados, el total disponible y el estado de cada uno de ellos.

Imagen 8: Selección de Cuestionarios: Sistema de Procesamiento de Entrevistas para Validación

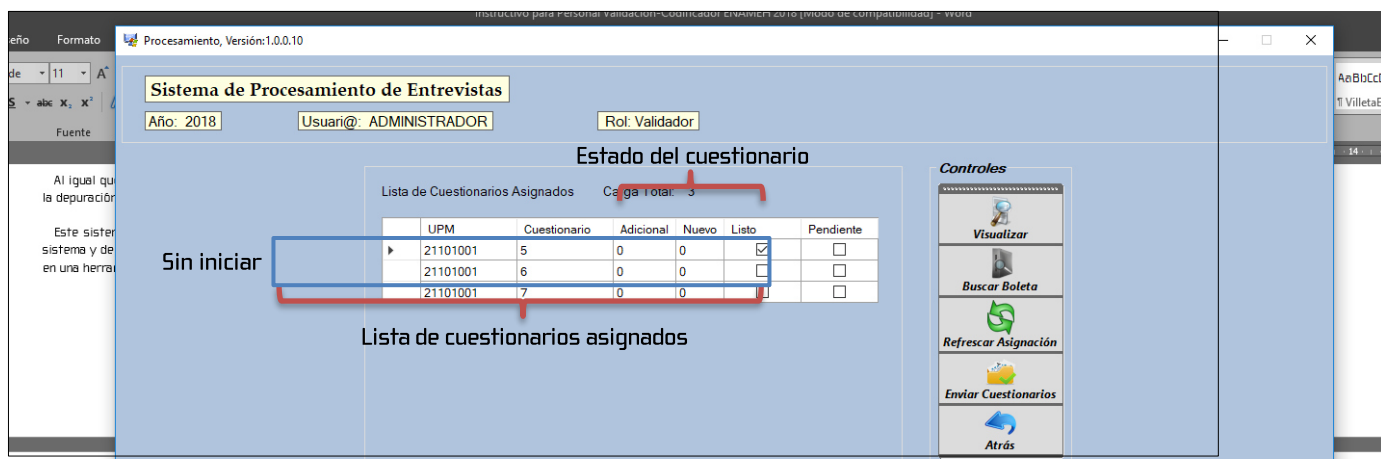

En las primeras cuatro columnas se presenta la identificación del cuestionario a trabajar, compuesta por el número de UPM, cuestionario, nuevo y adicional. Las siguientes dos columnas muestran el estado actual del cuestionario en validación: listo o pendiente, este resultado se asigna en la siguiente interfaz (ver Figura 7). Cuando no exista ninguna marca en las columnas mencionadas, el estado es como sin iniciar, que corresponde a los cuestionarios que aún no han sido visualizados por el validador. Si el estado es pendiente, el validador debe llevar el respectivo control de los motivos de dicho estado, para que los pueda validar de ser necesario con el encargado del proceso.

Los botones ubicados a la derecha y en forma vertical de la pantalla, tienen funciones específicas que dependiendo del momento o estado de la codificación serán utilizados. Por ejemplo:

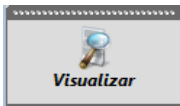

Visualiza la microempresa sombreada para ser trabajada con el buscador asistido.



Busca un cuestionario en específico según su llave de identificación.

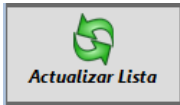

Refresca la carga de cuestionarios asignados para trabajar.

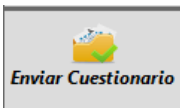

Envía todas las microempresas marcadas como listas al servidor y ya no tendrá acceso a ellos.



Sale del sistema de validación y deberá de ingresar de nuevo al sistema según su rol.

2.9.1.2 Vista de la estructura del cuestionario

Una vez seleccionado el cuestionario a depurar y realizando el procedimiento de visualizar, se despliega la interfaz de la Figura 11. En esta pantalla se podrán visualizar los apartados en los que se divide la Enameh 2020 (ver diagrama 2).

Imagen 9: Sistema de Procesamiento de Entrevistas para Validación

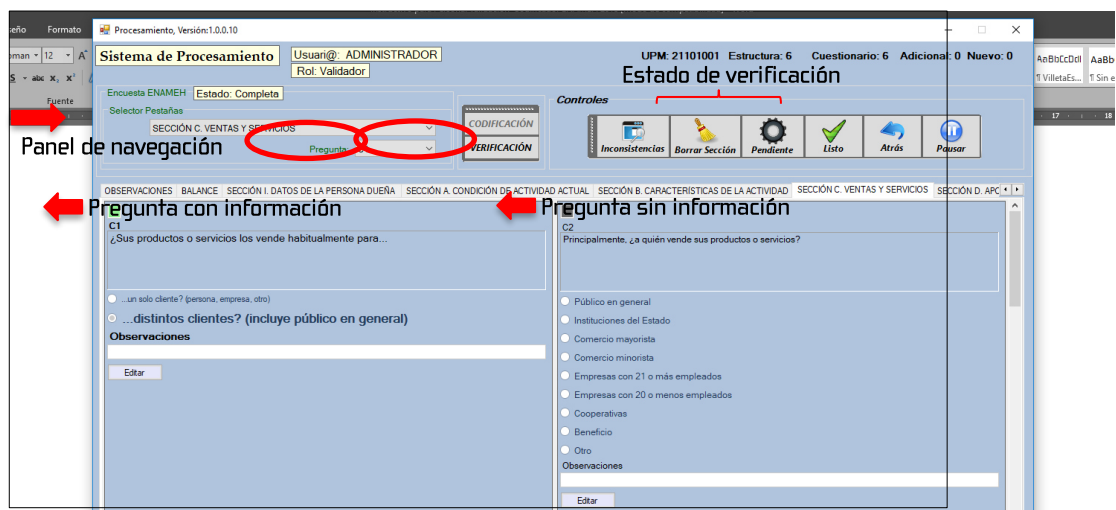

En el panel de navegación, el validador podrá recorrer las diferentes secciones del cuestionario dando "click" en cada una de ellas.

2.9.2 Verificación de codificación

Este procedimiento consiste en una revisión de la información codificada, utilizando la misma metodología y criterios empleados anteriormente. Con el fin de depurar mejor la información.

Deberá determinar si los códigos asignados en la codificación de rama de actividad y productos, así como las cédulas asignadas son correctas. De lo contrario, deberá realizar los cambios y ajustes necesarios para la validación y la depuración de la información. No realice ningún cambio si tiene dudas del código asignado, consulte antes con el personal encargado.

Considere que todas las variables correspondientes han sido codificadas, por lo que no deben aparecer códigos asignados por el sistema con “-1” (ver unidad de codificación), de encontrar algún caso informe al personal encargado.

El validador podrá realizar los cambios pertinentes en cada una de las preguntas del cuestionario, así como en las variables específicas, al realizar la verificación e inclusive podrá realizar el proceso de llamadas telefónicas para completar o verificar información.

La verificación consiste en revisar la información codificada en el proceso anterior, para ello la única acción que debe realizar es dar “click” en el icono de **VERIFICACIÓN** y tener en cuenta los lineamientos establecidos en la unidad dos de este instructivo, para validar la información de cada una de las variables codificadas.

Imagen 10: Sistema de Procesamiento de Entrevistas

Por tanto, deberá codificar la información ingresada según corresponda, el sistema presentará un -1 en el espacio para codificar. Así mismo, contará con el sistema de codificación asistida que se desplegará automáticamente al dar clic al botón “Codificar” como se muestra en la imagen 10.



Cuando el validador por medio de su revisión determina que existe información faltante en el cuestionario y que la puede rescatar por medio de una llamada telefónica, podrá completar la información recuperada, aunque la pregunta venga en blanco, editando e ingresando en las preguntas las respuestas correspondientes. Si se trata de una pregunta de codificación podrá ingresar la información con las descripciones correspondientes en el campo de "Observaciones", y luego proceder a codificarla de ser el caso.

2.9.3 Depuración de la información: inconsistencias

Consiste en la depuración de la información por medio de la revisión de inconsistencias, para que el validador verifique la información anotada desde trabajo de campo en cada cuestionario.

Para realizar dicho procedimiento, es importante detallar que existen varios tipos de inconsistencias, algunas son sólo de revisión y validación, otras efectivamente son errores que deben ser corregidos. Antes de detallar los tipos de inconsistencias, se realizará una pequeña descripción de la estructura general del mensaje de una inconsistencia.

Tabla 2: Estructura del mensaje de una Inconsistencia

Código	Sección	Pregunta	Mensaje	Variables involucradas
F1_23_0g	Sección F1.B Gastos por servicios	F1_23_0	El informante indicó que no incurre en gastos por internet (F1_23_0) sin embargo, anteriormente mencionó contar con acceso a internet (E3)	F1_23_0=0 E3=1

Código: Identifica cada inconsistencia de manera individual dentro del plan general inconsistencias. Además le permite al validador identificar la sección donde se ubica la inconsistencia, dado que con la letra inicial de la inconsistencia puede determinar en cuál sección se encuentra el posible error. En el ejemplo anterior, hace referencia a la sección F. Tome en consideración que se puede encontrar inconsistencias que inicien con la letra I en la sección I, B, G y en el cierre de la entrevista.

Sección: Se refiere a la sección donde se encuentra la variable donde se identificó el posible error. Tenga en consideración que las secciones de gastos e ingresos están subdivididas según temas. Por ejemplo: la sección G de ingresos de la actividad esta dividida en *Sección G.A Ingresos de industria, comercio y servicios*, *Sección G.B Ingresos agrícolas y forestales*, *Sección G.C Ingresos de crianza y explotación de animales*, *Sección G.D Ingresos de productos primarios y derivados*, *Sección G.E Otros ingresos agropecuarios* y *Sección G.F Ganancia de la actividad*.

Pregunta: Se refiere al código de la pregunta donde se indentificó el posible error.

Mensaje: Describe el mensaje de error o insistencia que se presenta. El validador debe ser minucioso y cuidadoso en su lectura para determinar la forma en que deberá o no realizar la depuración de la

información contenida en el cuestionario. Así mismo, el validador podrá observar que las preguntas específicas a las que hace referencia el error están entre paréntesis.

Variables involucradas: Permiten al validador identificar las variables que están relacionadas con la inconsistencia que se encuentra depurando; así él debe verificar antes de realizar cualquier cambio, todas las variables relacionadas para evitar que se haga un cambio en donde no corresponde. Para el ejemplo anterior, las variables que tendría que revisar el validador son la F2_23_0 y la E3.

Una vez conocida la estructura general de las inconsistencias, seguidamente se mencionan los tipos más generales para una mejor depuración.

1. **Inconsistencias únicamente de revisión:** aquellas que en su mensaje aparece la palabra "Revise". Estos son los casos donde solamente requieren que el validador verifique las condiciones y las variables relacionadas. Estas inconsistencias se justifican mediante una observación que respalde la revisión realizada.



- *Revise el monto del préstamo (J6). Está fuera de rango.*
- *La cantidad de socios miembros de OTRO hogar mencionados anteriormente (B7b2) es mayor al número digitado (B15b1+B15b2). REVISE.*

2. **Inconsistencias para corrección:** este tipo de inconsistencias hacen referencia a un error que debe ser corregido. Para ello, el validador deberá leer, analizar y revisar minuciosamente el mensaje de la inconsistencia y cada una de las variables relacionadas, para determinar en donde aplicar la corrección correspondiente.



- *Se reporta que actualmente no está pagando algún préstamo (J9), sin embargo, en los gastos se reporta este egreso (F1_61_0). Corregir*
- *La cantidad de hombres y mujeres no coincide con la cantidad de trabajadores permanentes y ocasionales, corregir.*

3. **Inconsistencias para recodificación:** son preguntas que desde la captura en campo se marcaron bajo la condición de "Otro". Estas deben ser revisadas por el validador, quien debe determinar si se quedan como una categoría adicional o la reasigna a una categoría existente.



- *Se reportó otra forma de venta (C3). Revise la información especificada.*
- *Se reporta otra asociación u organización gubernamental a la que le solicitó ayuda (D2a). Revise la información especificada.*

4. **Montos fuera de rango:** en estos casos deberá verificar si existe algún comentario adicional, por parte del entrevistador o supervisor de campo, que valide el monto. De no existir comentario, el validador deberá verificar de ser el caso por medio de una llamada telefónica, o consultando con el personal encargado, para determinar si el monto es el correcto, y de ser correcto realizar una observación en la pregunta que justifique el monto.



- La cantidad de años reportado es muy alta (B10c). REVISE.
- La cantidad de ayudantes no remunerados ocasionales (B15e2) está fuera de rango.

5. **Preguntas en blanco:** este tipo de inconsistencias determina que existe alguna pregunta en blanco de acuerdo a los pases del cuestionario. Para estos casos, el validador deberá analizar la información para determinar donde se encuentra la información faltante.



- La pregunta sobre cantidad de mujeres (B16a) que trabajan no tiene información sin embargo la pregunta sobre cantidad de hombres (B16b) no está en blanco.
- La pregunta sobre otras instituciones públicas (B3b) no tiene información, sin embargo, la pregunta B4 no está en blanco.

Este procedimiento se realiza hasta que se ha verificado la fase de codificación, al darle "clic" en icono de inconsistencias, en la parte media de la pantalla se visualiza, tanto el total de inconsistencias en ese cuestionario, como el listado de inconsistencias a validar. Como se mencionó anteriormente algunas serán de revisión o validación, y de acuerdo a lo establecido en el mensaje, las mismas deberán ser validadas, depuradas o corregidas una por una.

Imagen 11: Sistema de Procesamiento de Entrevistas para Validación

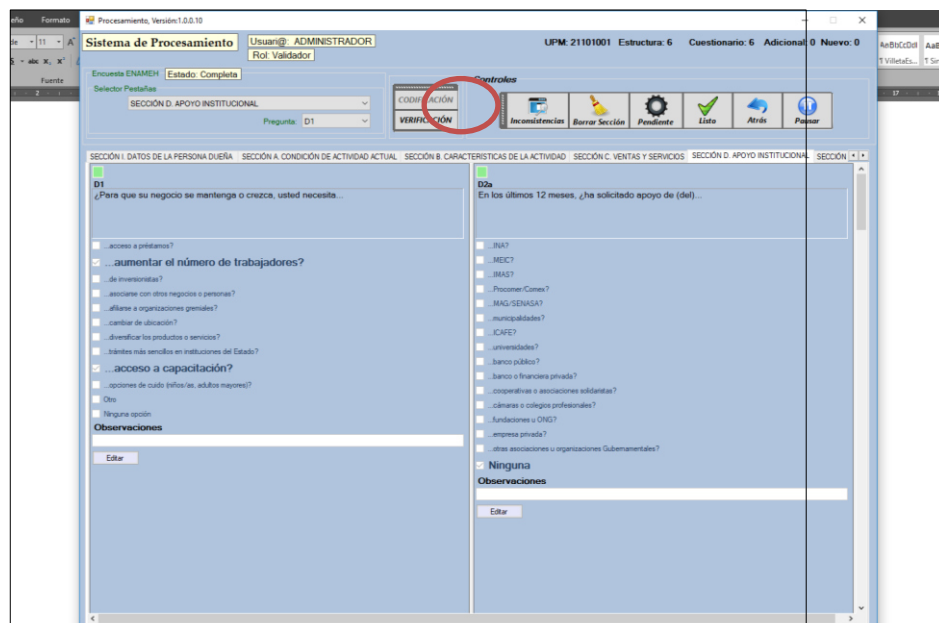

Cuando se requiera realizar algún cambio en el cuestionario de acuerdo a la revisión realizada y a la inconsistencia analizada, en la parte inferior de todas las preguntas se encuentra el botón de “Editar”. Al darle “clic” a este botón, el sistema posibilita:

- Cambiar marcas.
- Borrar la información de la pregunta.
- Corregir información descrita en campo o agregar información, de acuerdo a la revisión realizada.
- Agregar observaciones.
- Guardar los cambios realizados.

Encuesta ENAMEH - Estado: [Estado]

Selector Pestañas

SECCIÓN B. CARACTERÍSTICAS

OBSERVACIONES | BALANCE | SECCIÓN I. DATOS DE LA PERSONA DUEÑA | SECCIÓN A. CONDICIÓN DE ACTIVIDAD ACTUAL | SECCIÓN B. CARACTERÍSTICAS

Pregunta: B1

B3b ¿Este negocio está inscrito en otra instancia pública?

☐ Tributación Directa, Ministerio de Hacienda
☐ Municipalidad
☐ Ministerio de Salud
☐ Caja Costarricense del Seguro Social
☐ SENASA, Ministerio de Agricultura y Ganadería (MAG)
☐ PYMES Costa Rica: Ventana Única
☐ ICAFE
☐ INCOPESCA
☐ INDER, IDA
☐ MOPT
☐ Colegio Profesional
☐ Junta de Protección Social (JPSSJ)
☐ SETENA
☒ No está inscrito en ninguna

Observaciones

Editar

Encuesta ENAMEH - Estado: [Estado]

Selector Pestañas

SECCIÓN B. CARACTERÍSTICAS

OBSERVACIONES | BALANCE | SECCIÓN I. DATOS DE LA PERSONA DUEÑA | SECCIÓN A. CONDICIÓN DE ACTIVIDAD ACTUAL | SECCIÓN B. CARACTERÍSTICAS

☐ Tributación Directa, Ministerio de Hacienda
☐ Municipalidad
☐ Ministerio de Salud
☐ Caja Costarricense del Seguro Social
☐ SENASA, Ministerio de Agricultura y Ganadería (MAG)
☐ PYMES Costa Rica: Ventana Única
☐ ICAFE
☐ INCOPESCA
☐ INDER, IDA
☐ MOPT
☐ Colegio Profesional
☐ Junta de Protección Social (JPSSJ)
☐ SETENA
☐ Otro
☒ No está inscrito en ninguna

Observaciones

Borrar

Guardar

Cancelar

PÁGINA 1 DE 138 24200 PA



Cuando está abierta la opción de edición de la pregunta a través del botón "Editar", la pregunta está disponible para realizar los cambios pertinentes; que el validador guarde o cancele la opción de editar, el sistema permite que la pregunta para no ser editada.

Para los casos en que el cuestionario asignado no tenga inconsistencias, el sistema informa informando que el mismo no presenta información a depurar; por lo que, ha concluido el procedimiento de verificación, puede marcar como listo el cuestionario.

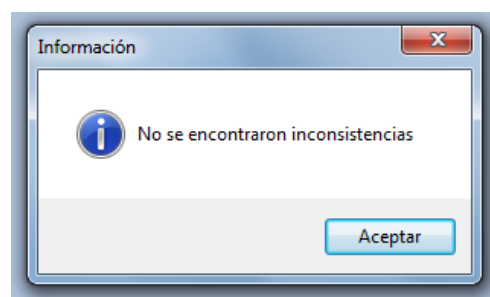

Si al revisar y analizar una inconsistencia, se determina que no hay error y que es válida la información anotada desde campo, sin existir motivo para cambiar información del cuestionario; el validador debe comentar en observaciones el razonamiento del porqué dejó pasar la inconsistencia, este comentario respalda la validación realizada.

Para ingresar observaciones en determinada pregunta, el validador debe de seleccionar el botón de "Editar" que aparece al final de la pregunta. Luego anota la observación correspondiente, su nombre, la inconsistencia y el motivo de la justificación, luego procede a seleccionar el icono de guardar para que registre el cambio realizado en el cuestionario.

Es necesario recordar que cada vez que realice algún cambio en cualquier pregunta del cuestionario, seguidamente proceda a darle "click" al botón de inconsistencias para asegurarse que el cambio registrado no genere algún otro error.

Además, si en el transcurso de la validación surgen dudas del procedimiento a realizar para depurar la información o de la inconsistencia analizada, deberá acudir al personal encargado de la validación, quien le brindará los lineamientos a seguir.

2.9.4 Chequeo de inconsistencias por parte del personal encargado

Último proceso de validación es realizado por parte del encargado del proceso, como mecanismo de revisión del trabajo enviado por el validador para determinar su desempeño en la depuración de la información asignada en cada carga.

2.9.5 Envío de cuestionarios

Una vez que ha verificado y depurado cada cuestionario asignado, mismos que también han podido ser revisados por el encargado del proceso, y marcados como listos, estos podrán ser enviados al darle "click" al botón de enviar cuestionarios para que continúen con el siguiente proceso.

En este punto el validador deberá informar al encargado del proceso para que le asigne cuestionarios para validación.

Imagen 12: Selección de Cuestionarios, Sistema de Procesamiento de Entrevistas para Validación

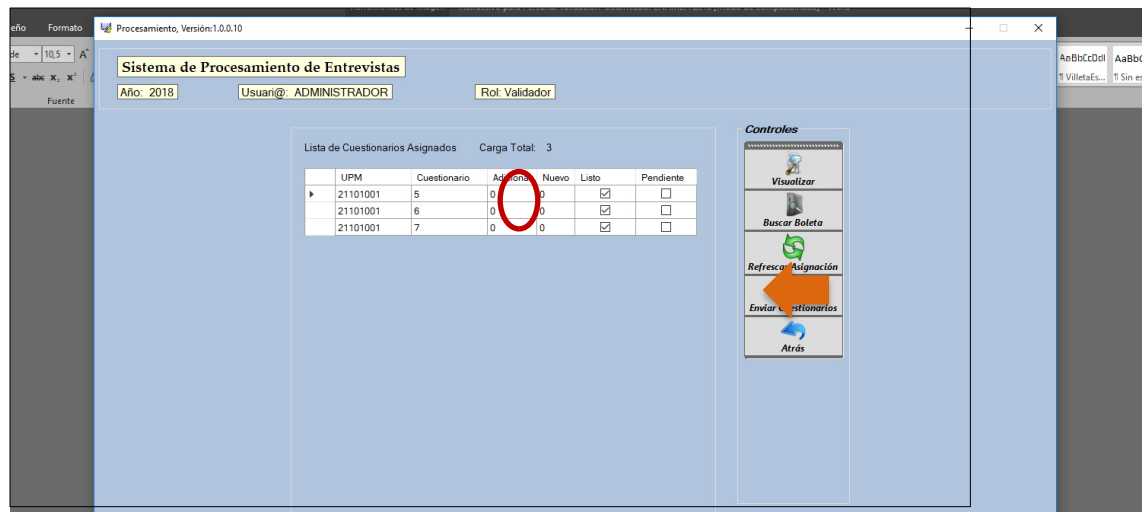

2.10 Recuperación de información faltante y/o inconsistente

Este operativo consiste en verificar o completar información de los cuestionarios que así lo requieran mediante el "Rescate Telefónico", localizando nuevamente al informante para recopilar la información de las respuestas que no sean claras.

Esta acción podrá ser realizada después de verificar, analizar y comprobar que existe información que no es congruente tanto para el proceso de codificación (al realizar la verificación) o para la depuración de las inconsistencias en validación.

Antes de realizar la llamada telefónica, tanto el codificador como el validador, deberán verificar y analizar correctamente toda la información del cuestionario; luego de revisar y estudiar el caso particular y se ha determinado que es preciso llamar, se deberá informar al personal encargado antes de realizar la llamada.

Para realizar la llamada telefónica, cada codificador y validador, contará con el Software de Comunicación telefónica (Skype) donde podrá digitar el número telefónico al que desea llamar.

Imagen 13: Recuperación de información faltante y/o inconsistente

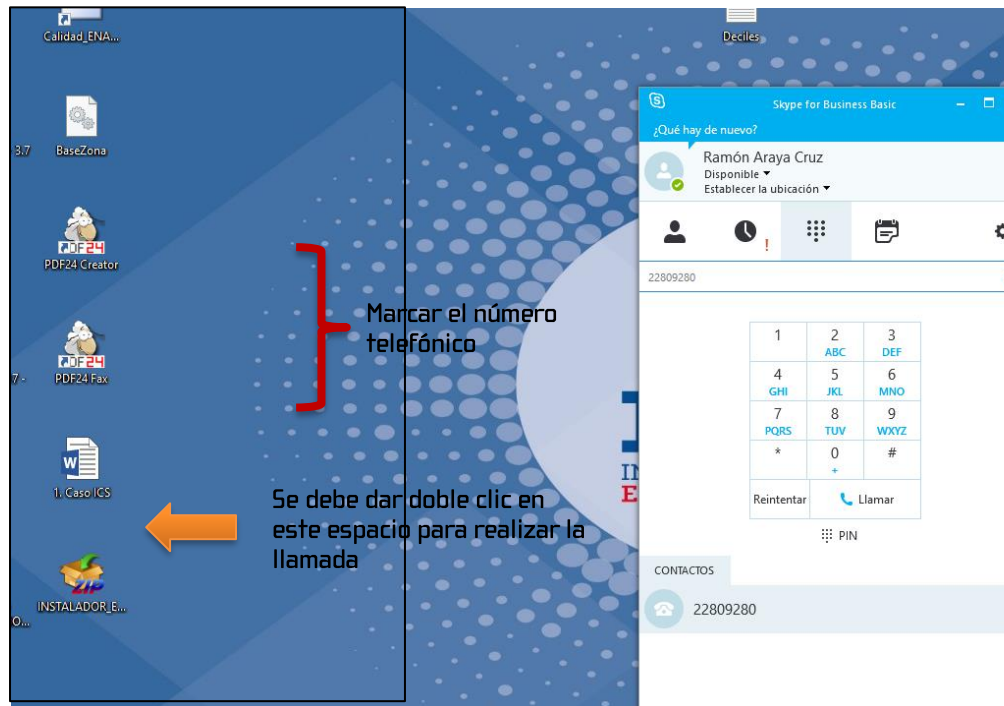

Para realizar la llamada telefónica, cada codificador y validador contará:

- Diadema Telefónica.
- Software de Comunicación telefónica.

Recuerde además las normas de cortesía al realizar la llamada, por ejemplo:

- Presentación como funcionario INEC y motivo de la llamada.
- Tono de voz.
- Respeto en todo momento.
- Despedida y agradecimiento por el tiempo brindado.

ANEXOS

Listado de anexos:

- Listado de productos y actividades económicas de principal atención en el procesamiento.
- Cuestionario sector industria, comercio y servicios.
- Cuestionario sector agropecuario.
- Cuestionario Sección M: Efectos de la COVID-19 en la actividad.

3. Anexos

3.1 Listado de productos y actividades económicas de principal atención en el procesamiento.

Producto / actividad económica	Código	Características
Elotes	1290	Cuando la persona productora vende el elote en mazorca, ya sea en unidades, bolsa o sacos .
Semillas de maíz	1121	Solo incluye las semillas de maíz para siembra.
Maíz amarillo	1122	Maíz suelto, seco y tostado, por lo general se vende por kilos.
Remolacha azucarera	1801	Se cultiva principalmente para la producción de azúcar, tiene que pasar por un proceso de manufactura. La remolacha azucarera tiene una raíz más larga con una estructura cónica y tiene una tonalidad blanca o amarillenta.
Remolacha	1259	Es la remolacha que comúnmente se utiliza para elaborar platillos como por ejemplo ensaladas. Tiene una tonalidad rojo-morada.
Arroz descarrillado	23162	Es el arroz con cáscara cuyos granos han sido despojados solamente de la gluma (capa externa del arroz). Este arroz es conocido como arroz integral.
Arroz paddy o cáscara	1132	El arroz paddy es el grano justo después de su recolección, aún dispone de su cáscara natural (gluma) y de todas sus propiedades nutritivas. Es utilizado como alimento para animales.
Arroz	23161	Es el arroz al que se le han quitado toda la cascara, el salvado y el germen, tras este proceso los granos quedan pulidos y con aspecto blanco brillante, esto permite alargar la vida útil del producto para poder ser consumido por los humanos.
Leche	--	La unidad de medida para los diferentes tipos de lecha puede ser en kilos o litros.
Almácigo de café	1300	Es el establecimiento que tiene como actividad económica la siembra de plantas de café, en bolsas o similares para la venta.
Cultivo de café	1271	Es el establecimiento que tiene como actividad económica el cultivo de café.
Café	23911	Es el café tostado para el consumo humano.
Mecánica de precisión	25920	Torneado, fresado es solo para piezas de metal, en este código se incluyen la mayoría de trabajos que se le realizan

		a piezas de metal (afilado, cepillado, cortado, doblado, etc.).
Taller mecánico	45200	Mantenimiento y reparación de vehículos automotores, en este código se incluye los trabajos que se le realizan a los vehículos (reparaciones, revisión, pintura, tapicería, lavado electromecánica, reparación de llantas, etc.).
Actividades de agentes y corredores de seguros	66220	Personas que se dedican a la intermediación de venta de seguros (agentes, asesores, corredores, etc.).
Seguros generales	65120	Suministro de servicios de seguros distintos de los seguro de vida (médico, viaje, cosas) tiene que ser regulado por la Sugese.
Actividades de paisajismo y servicios de mantenimiento conexos	81300	Servicios de empresas que se dedican de forma exclusiva a prestar el servicio de jardinería por contrato (chapeas, plantación de césped, mantenimiento de jardines, etc.), ya sea en hogares, edificios, parques, carreteras, etc.
Actividades de restaurantes y de servicios móviles de comidas	56100	Comprende el servicio de comidas a los clientes, servidos en la mesa, para llevar o para entrega a domicilio (bares, restaurantes, comidas rápidas, heladerías, etc.).
Servicios de mensajería	53200	Actividades de mensajería no sujeta a la obligación de servicio universal, servicio de entrega a domicilio y de paquetes con especificaciones (<i>Uber eas</i>).

3.2 Cuestionario sector industria, comercio y servicios



REPÚBLICA DE COSTA RICA

Encuesta Nacional de Microempresas de los Hogares (ENAMEH)

SECTOR INDUSTRIA, COMERCIO Y SERVICIOS
Setiembre 2020

La confidencialidad de la información que suministre está garantizada por el Artículo 20 de la Ley N° 9694 de 2019 del Sistema de Estadística Nacional.

Región: _____	<div style="border: 1px solid black; width: 100px; height: 15px; margin: 0 auto;"></div>
Provincia: _____	UPM
Cantón: _____	<div style="display: flex; justify-content: space-around; width: 100%;"> <div style="border: 1px solid black; width: 20px; height: 15px;"></div> <div style="border: 1px solid black; width: 20px; height: 15px;"></div> <div style="border: 1px solid black; width: 20px; height: 15px;"></div> <div style="border: 1px solid black; width: 20px; height: 15px;"></div> <div style="border: 1px solid black; width: 20px; height: 15px;"></div> <div style="border: 1px solid black; width: 20px; height: 15px;"></div> </div>
Distrito: _____	Estructura Parte Hogar Cuestionario Adicional Nuevo

11. DATOS DE LA PERSONA DUEÑA	
Nombre: _____	NivInst. Respecto a su educación, ¿cuál fue su último nivel aprobado?
N° cédula, Dimex o pasaporte: _____	Sin nivel académico 00
Edad: <div style="border: 1px solid black; width: 30px; height: 20px; display: inline-block;"></div> N° de línea ENAHO: <div style="border: 1px solid black; width: 30px; height: 20px; display: inline-block;"></div>	Primaria incompleta 01
Sexo: Hombre 01 Mujer 02	Primaria completa 02
Identificado/a en la ENAHO como:	Secundaria académica incompleta 03
Actividad principal 01	Secundaria académica completa 04
Actividad secundaria 02	Secundaria técnica incompleta 05
Contemplado/a con otra actividad 03	Secundaria técnica completa 06
No contemplado/a en ENAHO 04	Educación superior de pregrado y grado (diplomado, bachillerato, licenciatura) 07
	Educación superior de posgrado (especialidad, maestría, doctorado) 08
Teléfono celular: _____	
Teléfono de la casa: _____	
Teléfono del negocio: _____	
Correo electrónico: _____	
Dirección donde realiza la actividad económica:	
A la par, mismo lugar de la vivienda o mismo distrito. 01	
Sin puesto fijo. 02	
Otro lugar. 03	
→ Provincia: _____	
Cantón: _____	
Distrito: _____	
11k. ¿Es usted la persona jefa de su hogar?	
Sí 01	
Jefatura compartida 02	
No 00	

12. RESULTADO FINAL DE LA ENTREVISTA	
Completa 001	
Incompleta 002	
Rechazo 003	
Informante ausente 004	
Informante no localizado 005	
Limitaciones de idioma, enfermedad o edad 006	
Difícil acceso 007	
Desocupada para alquilar o vender 008	
Desocupada en reparación 009	
Desocupada por otro motivo 010	
Abandonada 013	
Demolida 014	
Duplicada 017	
No existe 019	
Cambio de actividad: _____ (Especifique) 020	
Cambio de uso: _____ (Especifique) 021	

13. CONTROL DEL PERSONAL	
Supervisor/a general: _____	
Supervisor/a: _____	
Entrevistador/a: _____	

2020		SECCIÓN A. CONDICIÓN DE ACTIVIDAD ACTUAL	
A1. ¿Trabajó la semana pasada, aunque fuera una hora en un negocio propio o realizando una actividad por su cuenta? Sí <input type="radio"/> 1 → pase B1 No <input type="radio"/> 0		A8. ¿Hace cuánto cerró o terminó esa actividad? De una semana a menos de un mes <input type="radio"/> 1 Más de un mes a dos meses <input type="radio"/> 2 Más de dos meses a tres meses <input type="radio"/> 3 Más de tres meses <input type="radio"/> 4	
A2. La semana pasada, ¿realizó por su cuenta al menos una hora o más alguna de las siguientes actividades por dinero o algo a cambio... ...hizo algún producto para vender como costuras, manualidades o comidas? <input type="radio"/> 2 ...vendió algún producto como alimentos, joyas, rifas o ventas por catálogo? <input type="radio"/> 3 ...cuidó niños, ancianos, personas enfermas de otro hogar? <input type="radio"/> 4 ...algún servicio para personas de otro hogar como limpiar, planchar u otros por ejemplo pintar uñas o cuidar carros? <input type="radio"/> 5 ...trabajos variados como "camarones", "chambas" o "mandados"? <input type="radio"/> 6 ...hizo algún otro trabajo? <input type="radio"/> 7 No realizó ninguna <input type="radio"/> 0		SECCIÓN B. CARACTERÍSTICAS DE LA ACTIVIDAD B1. ¿Cuál es el nombre del negocio/actividad? _____ B2a. ¿A qué se dedica principalmente este negocio/actividad? _____ [Especifique] B2b. ¿Qué porcentaje representa esta actividad de las ventas totales del negocio? _____ % B2c. ¿Dentro de este negocio, realiza alguna otra actividad económica por su cuenta? Sí <input type="radio"/> 1 No <input type="radio"/> 0 [Especifique] B2d. ¿Qué porcentaje representa esta actividad de las ventas totales del negocio? _____ %	
A3. Aunque no trabajó la semana pasada, ¿tiene un negocio propio del que se ausentó temporalmente o del que se mantiene a la espera de clientes? Sí <input type="radio"/> 1 → pase B1 No <input type="radio"/> 0		B3a1. ¿Este negocio está inscrito en el Registro Nacional como empresa o razón social con cédula jurídica? Sí <input type="radio"/> 1 No <input type="radio"/> 0 → pase B3b	
A4. En julio de este año, ¿trabajó aunque fuera una hora en un negocio propio o realizando una actividad por su cuenta? Sí <input type="radio"/> 1 No <input type="radio"/> 0 → FIN		B3a2. ¿Cuál es el N° de cédula jurídica? [3] - [] - [] - [] - [] - [] - [] - []	
A5. ¿Ese trabajo que realizaba era... ...un negocio, empresa o actividad propia? .. <input type="radio"/> 1 → pase A7 ...como empleado/a para un patrón, empresa o institución? <input type="radio"/> 2 ...como empleado/a de casas particulares? .. <input type="radio"/> 3 ...como ayuda a un familiar o conocido que trabaja para un patrón o empresa <input type="radio"/> 4 [no incluya ayudante de servicio doméstico?] ...como ayuda a un familiar o conocido que tiene un negocio o actividad propia? <input type="radio"/> 5		B3b. ¿Este negocio está inscrito en otra instancia pública? Sí { 1. _____ [Especifique] 2. _____ [Especifique] No está inscrito en ninguna <input type="radio"/> 0	
A6. ¿Tomaba decisiones o participaba en la administración de ese negocio o actividad? Sí <input type="radio"/> 1 No <input type="radio"/> 0 → FIN		B4. ¿Qué tipo de contabilidad lleva el negocio/actividad? Formal [por un contador profesional] <input type="radio"/> 1 Régimen simplificado <input type="radio"/> 2 Ninguno <input type="radio"/> 0	
A7. ¿Cuál es la principal razón por la que cerró o terminó esa actividad? Falta de clientes/tuvo clientes que no pagaron ... <input type="radio"/> 01 Falta de capital/equipo/maquinaria <input type="radio"/> 02 No cumplió con los permisos requeridos <input type="radio"/> 03 Tenía gastos muy altos [quiebra] <input type="radio"/> 04 Obligaciones familiares <input type="radio"/> 05 Fue una actividad temporal (trabajo ocasional) <input type="radio"/> 06 Encontró un trabajo como asalariado <input type="radio"/> 07 Jubilación/enfermedad/accidente <input type="radio"/> 08 Otra razón <input type="radio"/> 10 [Especifique]		B5a. ¿Tiene usted un salario asignado por su trabajo en el negocio/actividad? Sí <input type="radio"/> 1 No <input type="radio"/> 0 → pase B7 B5b. ¿Cuánto? _____ Monto mensual	
		B6. ¿Retira mensualmente o en periodos menores las ganancias de su negocio/actividad para cubrir gastos personales o del hogar? Sí <input type="radio"/> 1 → pase B7 No <input type="radio"/> 0 Si respondió la opción 1 en B3a1 y B4 termine la entrevista	

SECCIÓN B. CARACTERÍSTICAS DE LA ACTIVIDAD		2020																					
<p>B7. ¿En este negocio o actividad tiene socios... ¿Cuántos?</p> <p>Sí ↓ No</p> <p>(a2) ...miembros de este hogar? <input type="radio"/>1 <input type="radio"/>0</p> <p>(b2) ...miembros de otro hogar? <input type="radio"/>1 <input type="radio"/>0</p> <p>Si no tiene socios o solo tiene socios miembros de este hogar → pase B8</p>																							
<p>B7c. ¿Es usted el/la socio/a principal (que le dedica mayor tiempo) de esta actividad económica?</p> <p>Sí <input type="radio"/>1 No <input type="radio"/>0 → FIN</p>																							
<p>B8. ¿Esta actividad es la principal fuente de ingreso de su hogar?</p> <p>Sí <input type="radio"/>1 No <input type="radio"/>0</p>																							
<p>B9. ¿Cuál es la principal razón por la que inició este negocio/ actividad?</p> <p>Tradición familiar/herencia <input type="radio"/>1</p> <p>No encontró trabajo como asalariado/a <input type="radio"/>2</p> <p>No tenía trabajo <input type="radio"/>3</p> <p>Complementar el ingreso familiar <input type="radio"/>4</p> <p>Encontró una oportunidad en el mercado <input type="radio"/>5</p> <p>Deseaba organizar su propia empresa/ser su propio jefe <input type="radio"/>6</p> <p>Tener mayor flexibilidad horaria <input type="radio"/>7</p> <p>Otra <input type="radio"/>8</p> <p>(Especifique)</p>																							
<p>B10a. ¿Cuánto tiempo lleva desarrollando esta actividad de forma continua o con interrupciones no mayores a 15 días?</p> <p>Menos de un mes <input type="radio"/>0</p> <p>B10b. Menos de un año (anote N° de meses) <input type="text"/></p> <p>B10c. Un año o más (anote N° de años) <input type="text"/></p>																							
<p>B11. ¿Dónde realiza principalmente sus tareas?</p> <p>Espacio o local independiente <input type="radio"/>01</p> <p>Espacio o local junto a su casa <input type="radio"/>02</p> <p>Dentro de su casa <input type="radio"/>03</p> <p>A domicilio (hogar o lugar de trabajo del cliente) .. <input type="radio"/>06</p> <p>En vía pública con puesto fijo <input type="radio"/>07</p> <p>En vía pública sin puesto fijo. <input type="radio"/>08</p> <p>Sitio de construcción u obra <input type="radio"/>09</p> <p>Mar, río, laguna o manglar <input type="radio"/>10</p> <p>Otro lugar <input type="radio"/>11</p> <p>(Especifique)</p>																							
<p>B12a. ¿El local o espacio donde realiza su actividad es...</p> <p>...propio totalmente pagado? <input type="radio"/>1</p> <p>...propio pagando a plazos? <input type="radio"/>2</p> <p>...alquilado? <input type="radio"/>3</p> <p>...cedido o prestado? <input type="radio"/>5</p> <p>Otro <input type="radio"/>6</p> <p>(Especifique)</p>																							
<p>B13a. ¿Cuál es la cantidad de metros cuadrados dedicados de forma exclusiva al negocio/actividad?</p> <p><input type="text"/> m²</p>																							
<p>B14a. En los últimos 12 meses, ¿ha tenido personas que le trabajen o le ayuden a desarrollar esta actividad? (incluya socios que trabajen)</p> <p>Sí <input type="radio"/>1 No <input type="radio"/>0 → pase B18</p>																							
<p>B14b. ¿Cuántas en total en los últimos 12 meses?</p> <p><input type="text"/></p>																							
<p>B15. De esas personas, ¿cuántas son...</p> <table border="1"> <thead> <tr> <th></th> <th>(1) ...trabajando permanentemente?</th> <th>(2) ...trabajando ocasionalmente?</th> </tr> </thead> <tbody> <tr> <td>(a) ...socias del hogar...</td> <td><input type="text"/></td> <td><input type="text"/></td> </tr> <tr> <td>(b) ...socias de otro hogar...</td> <td><input type="text"/></td> <td><input type="text"/></td> </tr> <tr> <td>(c) ...asalariadas del hogar...</td> <td><input type="text"/></td> <td><input type="text"/></td> </tr> <tr> <td>(d) ...asalariadas de otro hogar...</td> <td><input type="text"/></td> <td><input type="text"/></td> </tr> <tr> <td>(e) ...ayudantes no remunerados...</td> <td><input type="text"/></td> <td><input type="text"/></td> </tr> <tr> <td>Total</td> <td><input type="text"/></td> <td><input type="text"/></td> </tr> </tbody> </table>				(1) ...trabajando permanentemente?	(2) ...trabajando ocasionalmente?	(a) ...socias del hogar...	<input type="text"/>	<input type="text"/>	(b) ...socias de otro hogar...	<input type="text"/>	<input type="text"/>	(c) ...asalariadas del hogar...	<input type="text"/>	<input type="text"/>	(d) ...asalariadas de otro hogar...	<input type="text"/>	<input type="text"/>	(e) ...ayudantes no remunerados...	<input type="text"/>	<input type="text"/>	Total	<input type="text"/>	<input type="text"/>
	(1) ...trabajando permanentemente?	(2) ...trabajando ocasionalmente?																					
(a) ...socias del hogar...	<input type="text"/>	<input type="text"/>																					
(b) ...socias de otro hogar...	<input type="text"/>	<input type="text"/>																					
(c) ...asalariadas del hogar...	<input type="text"/>	<input type="text"/>																					
(d) ...asalariadas de otro hogar...	<input type="text"/>	<input type="text"/>																					
(e) ...ayudantes no remunerados...	<input type="text"/>	<input type="text"/>																					
Total	<input type="text"/>	<input type="text"/>																					
<p>B16. De esas personas, ¿cuántas son...</p> <p>(a) ...mujeres? <input type="text"/></p> <p>(b) ...hombres? <input type="text"/></p> <p>Total <input type="text"/></p>																							
<p>B17. De esas personas, ¿a cuántas les paga o les pagó seguro social que trabajan...</p> <p>(a) ...permanentemente? <input type="text"/></p> <p>(b) ...ocasionalmente? <input type="text"/></p> <p>Total <input type="text"/></p>																							
<p>B20. De las personas que trabajan o le ayudan a desarrollar esta actividad, ¿cuántas son residentes (que viven) en Costa Rica?</p> <p><input type="text"/> Personas</p>																							
<p>B18. ¿Cuántas horas trabaja en promedio por semana en su negocio/actividad?</p> <p><input type="text"/> Horas</p>																							
<p>B19a. ¿Tiene seguro como trabajador independiente, asalariado o de forma voluntaria en la Caja Costarricense de Seguro Social?</p> <p>Sí <input type="radio"/>1 No <input type="radio"/>0</p>																							
<p>B19b. ¿Cuánto es el monto pagado?</p> <p><input type="text"/> Monto mensual</p>																							

2020		SECCIÓN C. VENTAS Y SERVICIOS	
C1. ¿Sus productos o servicios los vende habitualmente para... ...un solo cliente (persona, empresa, otro)? <input type="radio"/> 1 ...distintos clientes (incluye público en general)? <input type="radio"/> 2	C8. Principalmente, ¿sus proveedores le dan opción de... ...crédito con intereses? <input type="radio"/> 1 ...crédito sin intereses? <input type="radio"/> 2 ...consignación? <input type="radio"/> 3 Ninguno <input type="radio"/> 0		
C2. Principalmente, ¿a quién vende sus productos o servicios? Público en general <input type="radio"/> 1 Instituciones del Estado <input type="radio"/> 2 Comercio mayorista <input type="radio"/> 3 Comercio minorista <input type="radio"/> 4 Empresas con 21 o más empleados <input type="radio"/> 5 Empresas con 20 o menos empleados <input type="radio"/> 6 Cooperativas <input type="radio"/> 7 Otro <input type="radio"/> 9 <div style="text-align: center; font-size: small;">[Especifique]</div>	C9. ¿Qué tipo de comprobante de venta tiene en el negocio? <div style="text-align: right; font-weight: bold; margin-right: 20px;">Sí No</div> Facturas o tickets de caja timbradas <input type="radio"/> 1 <input type="radio"/> 0 Facturas o tickets de caja <u>no</u> timbradas ... <input type="radio"/> 1 <input type="radio"/> 0 Factura electrónica <input type="radio"/> 1 <input type="radio"/> 0		
C3. ¿Sus productos o servicios los vende habitualmente... ...solo por pedido o encargo? <input type="radio"/> 1 ...sin pedido previo? <input type="radio"/> 2 ...de ambas formas? <input type="radio"/> 3 Otro <input type="radio"/> 4 <div style="text-align: center; font-size: small;">[Especifique]</div>	C10. Principalmente, ¿en qué tipo de moneda realiza sus gastos? Colones <input type="radio"/> 1 Dólares <input type="radio"/> 2 Otra moneda <input type="radio"/> 3 <div style="text-align: center; font-size: small;">[Especifique]</div>		
C4. ¿Para hacer su trabajo es indispensable que... <div style="text-align: right; font-weight: bold; margin-right: 20px;">Sí No</div> (a) ...el cliente pague algo por adelantado? ... <input type="radio"/> 1 <input type="radio"/> 0 (b) ...el cliente aporte la materia prima, repuestos o materiales? <input type="radio"/> 1 <input type="radio"/> 0	C11. Principalmente, ¿en qué tipo de moneda recibe sus ingresos? Colones <input type="radio"/> 1 Dólares <input type="radio"/> 2 Otra moneda <input type="radio"/> 3 <div style="text-align: center; font-size: small;">[Especifique]</div>		
C5. Principalmente, ¿usted le cobra a sus clientes... ...de contado? <input type="radio"/> 1 ...a crédito? <input type="radio"/> 2	C12. Para uso del negocio, ¿usted utiliza... <div style="text-align: right; font-weight: bold; margin-right: 20px;">Sí No</div> ...cuenta bancaria (de ahorros o corriente)? <input type="radio"/> 1 <input type="radio"/> 0 ...certificados de depósito o inversión a plazo? <input type="radio"/> 1 <input type="radio"/> 0 ...tarjetas de crédito? <input type="radio"/> 1 <input type="radio"/> 0 ...datáfono u otro tipo de lector de tarjeta? . <input type="radio"/> 1 <input type="radio"/> 0 ...servicios financieros electrónicos (aplicaciones móviles, banca electrónica, Sinpe móvil, etc.)? <input type="radio"/> 1 <input type="radio"/> 0 Otro <input type="radio"/> 1 <input type="radio"/> 0 <div style="text-align: center; font-size: small;">[Especifique]</div>		
C6. Principalmente, ¿sus clientes le pagan en... ...efectivo? <input type="radio"/> 1 ...tarjeta? <input type="radio"/> 2 ...transferencia electrónica? <input type="radio"/> 3 ...cheque? <input type="radio"/> 4	Observaciones: _____ _____ _____ _____ _____ _____		
C7. Principalmente, ¿usted le paga a sus proveedores con... ...dinero en efectivo? <input type="radio"/> 1 ...tarjeta de débito? <input type="radio"/> 2 ...tarjeta de crédito? <input type="radio"/> 3 ...transferencia electrónica? <input type="radio"/> 4 ...cheque? <input type="radio"/> 5 No tiene proveedores <input type="radio"/> 0 → pase C9			

SECCIÓN D. APOYO INSTITUCIONAL	SECCIÓN E. TECNOLOGÍAS DE INFORMACIÓN Y COMUNICACIÓN																																																																																																	
<p>D1. ¿Para que su negocio se mantenga o crezca, usted necesita...</p> <table border="0"> <tr> <td></td> <td>Sí</td> <td>No</td> </tr> <tr> <td>...acceso a préstamos?</td> <td><input type="radio"/> 01</td> <td><input type="radio"/> 00</td> </tr> <tr> <td>...aumentar el número de trabajadores?</td> <td><input type="radio"/> 01</td> <td><input type="radio"/> 00</td> </tr> <tr> <td>...de inversionistas?</td> <td><input type="radio"/> 01</td> <td><input type="radio"/> 00</td> </tr> <tr> <td>...asociarse con otros negocios o personas? ..</td> <td><input type="radio"/> 01</td> <td><input type="radio"/> 00</td> </tr> <tr> <td>...afiliarse a organizaciones gremiales?</td> <td><input type="radio"/> 01</td> <td><input type="radio"/> 00</td> </tr> <tr> <td>...cambiar de ubicación?</td> <td><input type="radio"/> 01</td> <td><input type="radio"/> 00</td> </tr> <tr> <td>...diversificar los productos o servicios?</td> <td><input type="radio"/> 01</td> <td><input type="radio"/> 00</td> </tr> <tr> <td>...trámites más sencillos en instituciones del Estado?</td> <td><input type="radio"/> 01</td> <td><input type="radio"/> 00</td> </tr> <tr> <td>...acceso a capacitación?</td> <td><input type="radio"/> 01</td> <td><input type="radio"/> 00</td> </tr> <tr> <td>...opciones de cuido (niños/as, adultos mayores)? ..</td> <td><input type="radio"/> 01</td> <td><input type="radio"/> 00</td> </tr> <tr> <td>Otro _____</td> <td><input type="radio"/> 01</td> <td><input type="radio"/> 00</td> </tr> </table> <p style="text-align: center;">(Especifique)</p>		Sí	No	...acceso a préstamos?	<input type="radio"/> 01	<input type="radio"/> 00	...aumentar el número de trabajadores?	<input type="radio"/> 01	<input type="radio"/> 00	...de inversionistas?	<input type="radio"/> 01	<input type="radio"/> 00	...asociarse con otros negocios o personas? ..	<input type="radio"/> 01	<input type="radio"/> 00	...afiliarse a organizaciones gremiales?	<input type="radio"/> 01	<input type="radio"/> 00	...cambiar de ubicación?	<input type="radio"/> 01	<input type="radio"/> 00	...diversificar los productos o servicios?	<input type="radio"/> 01	<input type="radio"/> 00	...trámites más sencillos en instituciones del Estado?	<input type="radio"/> 01	<input type="radio"/> 00	...acceso a capacitación?	<input type="radio"/> 01	<input type="radio"/> 00	...opciones de cuido (niños/as, adultos mayores)? ..	<input type="radio"/> 01	<input type="radio"/> 00	Otro _____	<input type="radio"/> 01	<input type="radio"/> 00	<p>E1. ¿Para las labores del negocio/actividad usa... ¿Cuántos?</p> <table border="0"> <tr> <td></td> <td>Sí</td> <td>↓</td> <td>No</td> </tr> <tr> <td>(a) ...teléfono fijo (líneas)?</td> <td><input type="radio"/> 01</td> <td><input type="checkbox"/></td> <td><input type="radio"/> 00</td> </tr> <tr> <td>(b) ...teléfono celular (líneas)?</td> <td><input type="radio"/> 01</td> <td><input type="checkbox"/></td> <td><input type="radio"/> 00</td> </tr> <tr> <td>(c) ...fax?</td> <td><input type="radio"/> 01</td> <td><input type="checkbox"/></td> <td><input type="radio"/> 00</td> </tr> <tr> <td>(d) ...tableta?</td> <td><input type="radio"/> 01</td> <td><input type="checkbox"/></td> <td><input type="radio"/> 00</td> </tr> <tr> <td>(e) ...computadora de escritorio? ..</td> <td><input type="radio"/> 01</td> <td><input type="checkbox"/></td> <td><input type="radio"/> 00</td> </tr> <tr> <td>(f) ...computadora portátil?</td> <td><input type="radio"/> 01</td> <td><input type="checkbox"/></td> <td><input type="radio"/> 00</td> </tr> </table> <p style="text-align: right;">Si no usa computadoras → pase E3</p> <p>E2. ¿Cuántas personas que trabajan aquí utilizan computadora para labores del negocio/actividad?</p> <p style="text-align: right;">_____ Personas</p> <p>E3. ¿Este negocio cuenta con acceso a internet para llevar a cabo sus actividades?</p> <p>Sí <input type="radio"/> 01</p> <p>No <input type="radio"/> 00 → pase F1</p> <p>E4. ¿Cuántas personas que trabajan aquí utilizan internet para labores del negocio/actividad?</p> <p style="text-align: right;">_____ Personas</p> <p>E5. ¿Cuál medio utiliza principalmente el negocio/actividad para acceder a internet?</p> <p>Telefonía fija (Kólibi hogar, Kólibi empresarial, Racsa) <input type="radio"/> 01</p> <p>Cable <input type="radio"/> 02</p> <p>Celular (Kólibi, Claro, Movistar, otras) <input type="radio"/> 03</p> <p>Datacard y otros dispositivos portátiles <input type="radio"/> 04</p> <p>WiMax (ICE, Racsa, Japi) <input type="radio"/> 05</p> <p>Por medio de un tercero <input type="radio"/> 06</p> <p>E6. ¿El negocio/actividad usa internet para...</p> <table border="0"> <tr> <td></td> <td>Sí</td> <td>No</td> </tr> <tr> <td>...enviar y recibir correos o mensajes?</td> <td><input type="radio"/> 01</td> <td><input type="radio"/> 00</td> </tr> <tr> <td>...buscar información?</td> <td><input type="radio"/> 01</td> <td><input type="radio"/> 00</td> </tr> <tr> <td>...realizar trámites bancarios?</td> <td><input type="radio"/> 01</td> <td><input type="radio"/> 00</td> </tr> <tr> <td>...realizar trámites con instituciones no financieras del Estado?</td> <td><input type="radio"/> 01</td> <td><input type="radio"/> 00</td> </tr> <tr> <td>...atender a los clientes?</td> <td><input type="radio"/> 01</td> <td><input type="radio"/> 00</td> </tr> <tr> <td>...ordenar productos/servicios?</td> <td><input type="radio"/> 01</td> <td><input type="radio"/> 00</td> </tr> <tr> <td>...recibir pedidos?</td> <td><input type="radio"/> 01</td> <td><input type="radio"/> 00</td> </tr> <tr> <td>...realizar llamadas telefónicas o videoconferencias?</td> <td><input type="radio"/> 01</td> <td><input type="radio"/> 00</td> </tr> <tr> <td>...hacer publicidad por redes sociales?</td> <td><input type="radio"/> 01</td> <td><input type="radio"/> 00</td> </tr> <tr> <td>Otro _____</td> <td><input type="radio"/> 01</td> <td><input type="radio"/> 00</td> </tr> </table> <p style="text-align: center;">(Especifique)</p> <p>E7. ¿El negocio/actividad tiene página web?</p> <p>Sí <input type="radio"/> 01 No <input type="radio"/> 00</p>		Sí	↓	No	(a) ...teléfono fijo (líneas)?	<input type="radio"/> 01	<input type="checkbox"/>	<input type="radio"/> 00	(b) ...teléfono celular (líneas)?	<input type="radio"/> 01	<input type="checkbox"/>	<input type="radio"/> 00	(c) ...fax?	<input type="radio"/> 01	<input type="checkbox"/>	<input type="radio"/> 00	(d) ...tableta?	<input type="radio"/> 01	<input type="checkbox"/>	<input type="radio"/> 00	(e) ...computadora de escritorio? ..	<input type="radio"/> 01	<input type="checkbox"/>	<input type="radio"/> 00	(f) ...computadora portátil?	<input type="radio"/> 01	<input type="checkbox"/>	<input type="radio"/> 00		Sí	No	...enviar y recibir correos o mensajes?	<input type="radio"/> 01	<input type="radio"/> 00	...buscar información?	<input type="radio"/> 01	<input type="radio"/> 00	...realizar trámites bancarios?	<input type="radio"/> 01	<input type="radio"/> 00	...realizar trámites con instituciones no financieras del Estado?	<input type="radio"/> 01	<input type="radio"/> 00	...atender a los clientes?	<input type="radio"/> 01	<input type="radio"/> 00	...ordenar productos/servicios?	<input type="radio"/> 01	<input type="radio"/> 00	...recibir pedidos?	<input type="radio"/> 01	<input type="radio"/> 00	...realizar llamadas telefónicas o videoconferencias?	<input type="radio"/> 01	<input type="radio"/> 00	...hacer publicidad por redes sociales?	<input type="radio"/> 01	<input type="radio"/> 00	Otro _____	<input type="radio"/> 01	<input type="radio"/> 00
	Sí	No																																																																																																
...acceso a préstamos?	<input type="radio"/> 01	<input type="radio"/> 00																																																																																																
...aumentar el número de trabajadores?	<input type="radio"/> 01	<input type="radio"/> 00																																																																																																
...de inversionistas?	<input type="radio"/> 01	<input type="radio"/> 00																																																																																																
...asociarse con otros negocios o personas? ..	<input type="radio"/> 01	<input type="radio"/> 00																																																																																																
...afiliarse a organizaciones gremiales?	<input type="radio"/> 01	<input type="radio"/> 00																																																																																																
...cambiar de ubicación?	<input type="radio"/> 01	<input type="radio"/> 00																																																																																																
...diversificar los productos o servicios?	<input type="radio"/> 01	<input type="radio"/> 00																																																																																																
...trámites más sencillos en instituciones del Estado?	<input type="radio"/> 01	<input type="radio"/> 00																																																																																																
...acceso a capacitación?	<input type="radio"/> 01	<input type="radio"/> 00																																																																																																
...opciones de cuido (niños/as, adultos mayores)? ..	<input type="radio"/> 01	<input type="radio"/> 00																																																																																																
Otro _____	<input type="radio"/> 01	<input type="radio"/> 00																																																																																																
	Sí	↓	No																																																																																															
(a) ...teléfono fijo (líneas)?	<input type="radio"/> 01	<input type="checkbox"/>	<input type="radio"/> 00																																																																																															
(b) ...teléfono celular (líneas)?	<input type="radio"/> 01	<input type="checkbox"/>	<input type="radio"/> 00																																																																																															
(c) ...fax?	<input type="radio"/> 01	<input type="checkbox"/>	<input type="radio"/> 00																																																																																															
(d) ...tableta?	<input type="radio"/> 01	<input type="checkbox"/>	<input type="radio"/> 00																																																																																															
(e) ...computadora de escritorio? ..	<input type="radio"/> 01	<input type="checkbox"/>	<input type="radio"/> 00																																																																																															
(f) ...computadora portátil?	<input type="radio"/> 01	<input type="checkbox"/>	<input type="radio"/> 00																																																																																															
	Sí	No																																																																																																
...enviar y recibir correos o mensajes?	<input type="radio"/> 01	<input type="radio"/> 00																																																																																																
...buscar información?	<input type="radio"/> 01	<input type="radio"/> 00																																																																																																
...realizar trámites bancarios?	<input type="radio"/> 01	<input type="radio"/> 00																																																																																																
...realizar trámites con instituciones no financieras del Estado?	<input type="radio"/> 01	<input type="radio"/> 00																																																																																																
...atender a los clientes?	<input type="radio"/> 01	<input type="radio"/> 00																																																																																																
...ordenar productos/servicios?	<input type="radio"/> 01	<input type="radio"/> 00																																																																																																
...recibir pedidos?	<input type="radio"/> 01	<input type="radio"/> 00																																																																																																
...realizar llamadas telefónicas o videoconferencias?	<input type="radio"/> 01	<input type="radio"/> 00																																																																																																
...hacer publicidad por redes sociales?	<input type="radio"/> 01	<input type="radio"/> 00																																																																																																
Otro _____	<input type="radio"/> 01	<input type="radio"/> 00																																																																																																
<p>D2. En los últimos 12 meses, ¿ha solicitado o recibido apoyo de (del)...</p> <table border="0"> <tr> <th>(a) ¿Solicitó apoyo?</th> <th>(b) ¿Recibió apoyo?</th> <th>(c) ¿Qué tipo de apoyo?</th> </tr> <tr> <td>1. Sí 0. No</td> <td>1. Sí 0. No</td> <td>1. Capacitación o asistencia técnica 2. Financiamiento 3. Ambas 4. Otro</td> </tr> </table> <p>(1) ...INA? <input type="checkbox"/> <input type="checkbox"/> <input type="checkbox"/></p> <p>(2) ...MEIC? <input type="checkbox"/> <input type="checkbox"/> <input type="checkbox"/></p> <p>(3) ...IMAS? <input type="checkbox"/> <input type="checkbox"/> <input type="checkbox"/></p> <p>(4) ...Procomer/Comex? .. <input type="checkbox"/> <input type="checkbox"/> <input type="checkbox"/></p> <p>(6) ...municipalidades? .. <input type="checkbox"/> <input type="checkbox"/> <input type="checkbox"/></p> <p>(8) ...universidades? <input type="checkbox"/> <input type="checkbox"/> <input type="checkbox"/></p> <p>(9) ...banco público? <input type="checkbox"/> <input type="checkbox"/> <input type="checkbox"/></p> <p>(10) ...banco o financiera privada?.. <input type="checkbox"/> <input type="checkbox"/> <input type="checkbox"/></p> <p>(11) ...cooperativas o asoc. solidaristas?.. <input type="checkbox"/> <input type="checkbox"/> <input type="checkbox"/></p> <p>(12) ...cámaras o colegios profesionales? <input type="checkbox"/> <input type="checkbox"/> <input type="checkbox"/></p> <p>(13) ...fundaciones u oenegés? <input type="checkbox"/> <input type="checkbox"/> <input type="checkbox"/></p> <p>(14) ...empresa privada? <input type="checkbox"/> <input type="checkbox"/> <input type="checkbox"/></p> <p>(15) ...otras asociaciones u org. gubernamentales? . <input type="checkbox"/> <input type="checkbox"/> <input type="checkbox"/></p> <p style="text-align: center;">(Especifique)</p>	(a) ¿Solicitó apoyo?	(b) ¿Recibió apoyo?	(c) ¿Qué tipo de apoyo?	1. Sí 0. No	1. Sí 0. No	1. Capacitación o asistencia técnica 2. Financiamiento 3. Ambas 4. Otro																																																																																												
(a) ¿Solicitó apoyo?	(b) ¿Recibió apoyo?	(c) ¿Qué tipo de apoyo?																																																																																																
1. Sí 0. No	1. Sí 0. No	1. Capacitación o asistencia técnica 2. Financiamiento 3. Ambas 4. Otro																																																																																																

2020		SECCIÓN F. GASTOS DE LA ACTIVIDAD				
F1. Respecto a los gastos de su negocio/actividad, durante los últimos 12 meses que van de setiembre del 2019 a agosto del 2020, ¿tuvo que incurrir en gastos por...						
		[0] ¿Incurrir?		[1] ¿Comparte el gasto con el hogar?		[3] ¿Cuánto gastó en promedio mensual en los últimos 12 meses?
		Sí	No	Sí	No	
[01]	...salarios a miembros del hogar?	<input type="radio"/>	<input type="radio"/>	NO APLICA		
[02]	...salarios a personas de otro hogar?	<input type="radio"/>	<input type="radio"/>			
[82]	...salarios de la persona dueña y/o socios (en planilla)?	<input type="radio"/>	<input type="radio"/>			
[03]	...aguinaldos a miembros del hogar?	<input type="radio"/>	<input type="radio"/>			
[04]	...aguinaldos a personas de otro hogar?	<input type="radio"/>	<input type="radio"/>			
[83]	...aguinaldos de la persona dueña y/o socios (en planilla)?	<input type="radio"/>	<input type="radio"/>			
[05]	...seguros de riesgos del trabajo?	<input type="radio"/>	<input type="radio"/>			
[06]	...cotizaciones patronales a la CCSS?	<input type="radio"/>	<input type="radio"/>			
[07]	...seguro médico privado o incapacidades por motivo de maternidad, enfermedad, accidentes del personal?	<input type="radio"/>	<input type="radio"/>			
[08]	...seguro de vida para el personal?	<input type="radio"/>	<input type="radio"/>			
[92]	Total de remuneraciones y contribuciones patronales					
[10]	...alimentación para el personal?	<input type="radio"/>	<input type="radio"/>	NO APLICA		
[11]	...transporte para el personal?	<input type="radio"/>	<input type="radio"/>			
[12]	...pago de servicios básicos (agua, luz, teléfono) u otros pagos en especie para el personal?	<input type="radio"/>	<input type="radio"/>			
[93]	Total de gastos en especie para el personal no miembro del hogar					
[13]	...fletes o gastos de transporte?	<input type="radio"/>	<input type="radio"/>	<input type="radio"/>	<input type="radio"/>	
[14]	...reparaciones o mantenimiento de local/espacio?	<input type="radio"/>	<input type="radio"/>	NO APLICA		
[15]	...reparaciones o mantenimiento de vehículos?	<input type="radio"/>	<input type="radio"/>	<input type="radio"/>	<input type="radio"/>	
[16]	...reparaciones de equipo de oficina o informática?	<input type="radio"/>	<input type="radio"/>	<input type="radio"/>	<input type="radio"/>	
[17]	...reparaciones o instalación de maquinaria y equipo?	<input type="radio"/>	<input type="radio"/>	<input type="radio"/>	<input type="radio"/>	
[18]	...parques y peajes?	<input type="radio"/>	<input type="radio"/>	<input type="radio"/>	<input type="radio"/>	
[19]	...servicios de limpieza?	<input type="radio"/>	<input type="radio"/>	<input type="radio"/>	<input type="radio"/>	
[20]	...servicios de vigilancia?	<input type="radio"/>	<input type="radio"/>	<input type="radio"/>	<input type="radio"/>	
[21]	...seguros de riesgos (excepto para el personal)?	<input type="radio"/>	<input type="radio"/>	<input type="radio"/>	<input type="radio"/>	
[22]	...servicios de telefonía (celular, fija, fax)?	<input type="radio"/>	<input type="radio"/>	<input type="radio"/>	<input type="radio"/>	
[23]	...servicio de internet?	<input type="radio"/>	<input type="radio"/>	<input type="radio"/>	<input type="radio"/>	
[24]	...servicio de electricidad o gas?	<input type="radio"/>	<input type="radio"/>	<input type="radio"/>	<input type="radio"/>	
[25]	...servicio de agua?	<input type="radio"/>	<input type="radio"/>	<input type="radio"/>	<input type="radio"/>	

SECCIÓN F. GASTOS DE LA ACTIVIDAD				2020
F1. Respecto a los gastos de su negocio/actividad, durante los últimos 12 meses que van de setiembre del 2019 a agosto del 2020, ¿tuvo que incurrir en gastos por...				
	[0] ¿Incurrió?		[1] ¿Comparte el gasto con el hogar?	[3] ¿Cuánto gastó en promedio mensual en los últimos 12 meses?
	Sí	No	Sí No	
[26] ...servicios jurídicos (abogados)?	O1	O0	NO APLICA	
[27] ...servicios contables?	O1	O0		
[28] ...servicios de computación e informática (excepto alquiler de equipo)?	O1	O0		
[29] ...servicios topográficos, de ingeniería o arquitectura?	O1	O0		
[30] ...servicios de capacitación?	O1	O0		
[31] ...comisiones sobre ventas a otras personas?	O1	O0		
[94] Total de gastos por servicios				
[32] ...alquiler de instalaciones (local o bodega)?	O1	O0	NO APLICA	
[33] ...alquiler de puestos o stand en ferias?	O1	O0		
[34] ...alquiler de maquinaria, equipo y vehículos de transporte?	O1	O0	O1 O0	
[36] ...alquiler de patentes y otros?	O1	O0	NO APLICA	
[95] Total de gastos por alquileres				
[37] ...marchamo?	O1	O0	O1 O0	
[38] ...impuesto sobre bienes inmuebles?	O1	O0	O1 O0	
[39] ...timbres fiscales?	O1	O0	NO APLICA	
[40] ...impuesto sobre el valor agregado?	O1	O0		
[41] ...impuesto sobre la renta?	O1	O0		
[43] ...patentes o permisos municipales?	O1	O0		
[45] ...otros impuestos, permisos o tasas?	O1	O0		
[96] Total de gastos por impuestos, permisos y tasas				
[46] ...mercadería vendida (solo comercio o reventa)?	O1	O0	O1 O0	
[47] ...herramientas menores (sierras, azadas, cuchillos, hachas, tijeras, cubiertos, etc.)?	O1	O0	O1 O0	
[48] ...gasolina?	O1	O0	O1 O0	
[49] ...diésel?	O1	O0	O1 O0	
[50] ...aceites y lubricantes?	O1	O0	O1 O0	
[51] ...repuestos para vehículos?	O1	O0	O1 O0	
[52] ...revisión técnica vehicular (RTV)?	O1	O0	O1 O0	
[53] ...repuestos para maquinaria y equipo?	O1	O0	O1 O0	

2020		SECCIÓN F. GASTOS DE LA ACTIVIDAD		
F1. Respecto a los gastos de su negocio/actividad, durante los últimos 12 meses que van de setiembre del 2019 a agosto del 2020, ¿tuvo que incurrir en gastos por...				
		(0) ¿Incurrir?	(1) ¿Comparte el gasto con el hogar?	(3) ¿Cuánto gastó en promedio mensual en los últimos 12 meses?
		Sí No	Sí No	
[54]	...empaques para productos?	O1 O0	O1 O0	
[55]	...papelería o útiles de oficina?	O1 O0	O1 O0	
[56]	...cuotas a asociaciones, cooperativas, cámaras empresariales o colegios profesionales?	O1 O0	NO APLICA	
[57]	...multas y recargos?	O1 O0		
[58]	...uniformes de trabajo y trajes de protección?	O1 O0		
[59]	...publicidad, propaganda y promoción?	O1 O0		
[60]	...pasajes aéreos, viáticos o pagos de representación?	O1 O0		
[61]	...cuotas o intereses por préstamos para el negocio?	O1 O0		
[62]	...catálogos, revistas o periódicos?	O1 O0		
[63]	...artículos de limpieza?	O1 O0	O1 O0	
[64]	...otros gastos? _____ (Especifique)	O1 O0	O1 O0	
[97]	Total de otros gastos			

F2_00. ¿Incurrir en gastos por insumos y/o materiales?	
Sí O1 No O0 → pase G1b	
Gastos por insumos y/o materiales	
F2. ¿Cuáles son los principales insumos y/o materiales en los que gastó para realizar su actividad?	(3) ¿Cuánto gastó en promedio mensual en los últimos 12 meses?
[01]	
[02]	
[03]	
[04]	
[05]	
[06]	
[07]	
[08]	
[09]	
[10]	
[99]	Total de gastos por insumos y/o materiales

9

2020 SECCIÓN H. ACTIVOS Y EXISTENCIAS DE LA ACTIVIDAD						
H1. De los siguientes tipos de activos o bienes propios utilizados en el desarrollo de su actividad, indique:						
Código	Tipo	(1) Tiene en el negocio/ actividad...		(2) Porcentaje estimado de uso en el negocio/ actividad	(4) Si necesitara comprarlo, ¿cuánto estima que pagaría?	(5) ¿Cuánto vale lo adquirido en los últimos 12 meses?
		Sí	No	Porcentaje estimado	Monto en colones	Monto en colones
[01]	...mercadería/inventario para la venta (solo comercio)?	<input type="radio"/> 01	<input type="radio"/> 00	NO APLICA		
[02]	...materias primas y materiales?	<input type="radio"/> 01	<input type="radio"/> 00			
[03]	...productos terminados para el mercado?	<input type="radio"/> 01	<input type="radio"/> 00			
[04]	...productos en proceso?	<input type="radio"/> 01	<input type="radio"/> 00			
[05]	...terrenos?	<input type="radio"/> 01	<input type="radio"/> 00			NO APLICA
[06]	...construcciones en proceso?	<input type="radio"/> 01	<input type="radio"/> 00	NO APLICA		
[07]	...edificios residenciales?	<input type="radio"/> 01	<input type="radio"/> 00			
[08]	...edificios no residenciales (local)?	<input type="radio"/> 01	<input type="radio"/> 00			
[09]	...otras construcciones?	<input type="radio"/> 01	<input type="radio"/> 00			
[10]	...equipo de transporte?	<input type="radio"/> 01	<input type="radio"/> 00			
[12]	...equipo de informática?	<input type="radio"/> 01	<input type="radio"/> 00			
[13]	...equipo de comunicaciones?	<input type="radio"/> 01	<input type="radio"/> 00			
[23]	...otro tipo de maquinaria y equipo?	<input type="radio"/> 01	<input type="radio"/> 00			
[16]	...marcas, patentes y franquicias?	<input type="radio"/> 01	<input type="radio"/> 00	NO APLICA		
[17]	...programas de informática (software)?	<input type="radio"/> 01	<input type="radio"/> 00			
[18]	...placa de taxi?	<input type="radio"/> 01	<input type="radio"/> 00			
[19]	...otros activos?	<input type="radio"/> 01	<input type="radio"/> 00			
	[Especifique]					

SECCIÓN J. FINANCIAMIENTO	
<p>J1. ¿En los últimos 5 años ha solicitado préstamos para fines de su negocio/actividad?</p> <p>Sí <input type="radio"/> 01 → pase J3 No <input type="radio"/> 00</p> <p>J2. ¿Por qué razón no ha solicitado un préstamo o crédito?</p> <p>No lo necesita <input type="radio"/> 001</p> <p>Desconoce el procedimiento para solicitarlo. <input type="radio"/> 002</p> <p>Piensa que no se lo darían <input type="radio"/> 003</p> <p>El monto y/o el plazo no le convienen <input type="radio"/> 004</p> <p>Los intereses o comisiones son muy altos .. <input type="radio"/> 005</p> <p>Demasiados trámites <input type="radio"/> 006</p> <p>No le gusta endeudarse o pedir prestado ... <input type="radio"/> 007</p> <p>No podría pagarlo <input type="radio"/> 008</p> <p>Falta de requisitos <input type="radio"/> 009</p> <p>Duración del trámite <input type="radio"/> 010</p> <p>Otra razón <input type="radio"/> 011</p> <p>[Especifique]</p>	<p>J3. ¿A quién le solicitó el préstamo más reciente?</p> <p>Banco público <input type="radio"/> 01</p> <p>Banco privado <input type="radio"/> 02</p> <p>Financiera o empresa de préstamos (Desyfin, Cafsa, Instacredit, Credix, Credixpress, etc.) <input type="radio"/> 03</p> <p>Mutual <input type="radio"/> 04</p> <p>Prestamistas particulares (con intereses) <input type="radio"/> 05</p> <p>Prestamistas particulares (sin intereses) <input type="radio"/> 06</p> <p>Asociaciones u oenegés <input type="radio"/> 07</p> <p>Cooperativa <input type="radio"/> 08</p> <p>Financiamiento con organismos internacionales <input type="radio"/> 09</p> <p>J4. El tipo de crédito que solicitó, ¿fue un...</p> <p>...préstamo como parte de algún programa de Banca para el Desarrollo? <input type="radio"/> 01</p> <p>...préstamo para el desarrollo de alguna actividad productiva? <input type="radio"/> 02</p> <p>...préstamo personal? <input type="radio"/> 03</p> <p>Otro <input type="radio"/> 04</p> <p>[Especifique]</p>

SECCIÓN J. FINANCIAMIENTO		2020
<p>J5. ¿Obtuvo el préstamo o crédito solicitado?</p> <p>Sí..... <input type="radio"/> 01</p> <p>No, abandonó el proceso..... <input type="radio"/> 04 → pase J11</p> <p>No, fue rechazado..... <input type="radio"/> 05 → pase J12</p> <p>No, no aceptó las condiciones..... <input type="radio"/> 06 } pase J13</p> <p>Se encuentra en trámite..... <input type="radio"/> 07 }</p>	<p>J12. ¿Cuál fue el motivo que le dio la entidad para no otorgarle el préstamo?</p> <p>Falta de garantía..... <input type="radio"/> 01</p> <p>No presentó los documentos solicitados..... <input type="radio"/> 02</p> <p>El negocio no resultó viable o rentable..... <input type="radio"/> 03</p> <p>No tenía capacidad de pago..... <input type="radio"/> 04</p> <p>Está moroso con otro crédito..... <input type="radio"/> 05</p> <p>Lleva menos de un año en operación..... <input type="radio"/> 06</p> <p>Solo llegó con la idea del negocio..... <input type="radio"/> 07</p> <p>Otro..... <input type="radio"/> 08 [Especifique]</p>	
<p>J6. ¿Cuánto fue el monto del préstamo?</p> <p>_____</p> <p>Monto en colones</p>		
<p>J7. ¿Qué plazo le dieron para pagar?</p> <p>_____ Meses</p>	<p>J13. ¿Conoce o ha escuchado hablar del Sistema de Banca para el Desarrollo (SBD)?</p> <p>Sí..... <input type="radio"/> 01</p> <p>No..... <input type="radio"/> 00 → pase K1</p>	
<p>J8. ¿Para qué destinó principalmente ese préstamo o crédito?</p> <p>Comprar local, terreno o vehículo..... <input type="radio"/> 01</p> <p>Ampliar, adecuar o reparar el local, terreno o vehículo..... <input type="radio"/> 02</p> <p>Adquirir o comprar mercadería o insumos..... <input type="radio"/> 03</p> <p>Pagar deudas del negocio..... <input type="radio"/> 04</p> <p>Comprar maquinaria, equipo o herramientas..... <input type="radio"/> 05</p> <p>Reparar o dar mantenimiento a maquinaria, equipo o herramientas..... <input type="radio"/> 06</p> <p>Otro..... <input type="radio"/> 07 [Especifique]</p>	<p>J14. ¿Cómo se enteró de la existencia del SBD?</p> <p>Por medio de noticias..... <input type="radio"/> 01</p> <p>Por medio de publicidad..... <input type="radio"/> 02</p> <p>Por medio de instituciones financieras..... <input type="radio"/> 03</p> <p>Por medio de familiares, amigos, vecinos, etc..... <input type="radio"/> 04</p> <p>Otro..... <input type="radio"/> 09 [Especifique]</p> <p>Si respondió 1 en J4 y 1 en J5 → continúe</p> <p>Si no → pase a K1</p>	
<p>J9. ¿Está pagando el préstamo actualmente?</p> <p>Sí..... <input type="radio"/> 01 → pase J13</p> <p>No..... <input type="radio"/> 00</p>	<p>J15. Si no hubiese recibido el crédito del SBD, ¿en qué etapa del proyecto o negocio estaría?</p> <p>No hubiese podido iniciar o continuar el negocio..... <input type="radio"/> 01</p> <p>Hubiese tenido acceso a una fuente alternativa de financiamiento..... <input type="radio"/> 02</p> <p>Otro..... <input type="radio"/> 03 [Especifique]</p>	
<p>J10. ¿Hace cuánto lo pagó?</p> <p>Aún no ha empezado a pagarlo..... <input type="radio"/> 01 } pase J13</p> <p>Menos de un mes..... <input type="radio"/> 02 }</p> <p>Menos de un año..... <input type="radio"/> 03 }</p> <p>Un año o más..... <input type="radio"/> 04 }</p>	<p align="center">SECCIÓN K. EXPECTATIVAS</p>	
<p>J11. ¿Cuál fue el motivo por el cual abandonó el proceso?</p> <p>Falta de garantía..... <input type="radio"/> 01 } pase J13</p> <p>No tenía los documentos solicitados..... <input type="radio"/> 02 }</p> <p>El negocio no resultó viable o rentable..... <input type="radio"/> 03 }</p> <p>No tenía capacidad de pago..... <input type="radio"/> 04 }</p> <p>Está moroso con otro crédito..... <input type="radio"/> 05 }</p> <p>Tiempo de aprobación del financiamiento no le resultó conveniente..... <input type="radio"/> 06 }</p> <p>Otro..... <input type="radio"/> 07 [Especifique]</p>	<p>K1. ¿Piensa continuar durante los próximos 12 meses con este negocio/actividad?</p> <p>Sí..... <input type="radio"/> 01 → pase K3</p> <p>No..... <input type="radio"/> 00</p>	
	<p>K2. ¿Qué piensa hacer o a qué piensa dedicarse?</p> <p>Cambiar de negocio/actividad..... <input type="radio"/> 01 } pase a sección L</p> <p>Cambiar a asalariado/a..... <input type="radio"/> 02 }</p> <p>No seguir trabajando..... <input type="radio"/> 04 }</p> <p>Otra..... <input type="radio"/> 05 [Especifique]</p>	

2020		SECCIÓN K. EXPECTATIVAS	
K3. Para los próximos 12 meses, ¿usted considera que la cantidad de personas que trabajan permanentemente en su negocio/actividad... (incluir al dueño/a)		K4. Para los próximos 12 meses, ¿usted considera que sus ventas...	
...aumentará?.....○1		...aumentarán?.....○1	
...permanecerá igual?.....○2		...permanecerán igual?.....○2	
...disminuirá?.....○3		...disminuirán?.....○3	

SECCIÓN L. BALANCE DE INGRESOS Y GASTOS		
Gastos de la actividad		
Pregunta	Total de gastos de la actividad	Gasto (promedio mensual últimos 12 meses)
F1 [92]	Total de remuneraciones y contribuciones patronales	
F1 [93]	Total de gastos en especie para el personal no miembro del hogar	
F1 [94]	Total de gastos por servicios	
F1 [95]	Total de gastos por alquileres	
F1 [96]	Total de gastos por impuestos, permisos y tasas	
F1 [97]	Total de otros gastos	
F1 [99]	Total de gastos por insumos y materiales	
L1] Gasto total de la actividad		
Ingresos de la actividad		
Pregunta	Total de ingresos de la actividad	Ingreso (promedio mensual últimos 12 meses)
G1b	Ingreso por ventas de bienes y servicios	
G2c	Otros servicios (alquiler de equipo, transporte, etc.)	
G3c	Ingresos por pagos en especie	
G4c	Consumo propio o del hogar	
G5c	Retiros para regalar	
L2] Ingreso total de la actividad		
Balance de la actividad		
Código	Rubro	Total (promedio mensual últimos 12 meses)
L2	Ingreso total de la actividad	
L1	Gasto total de la actividad	
L3	Ganancia o pérdida de la actividad	
L4	Ganancia o pérdida mencionada en G6b	
Indicador de aceptación [0,80 – 1,20]		

AUTORIZACIÓN LEGAL AL INEC DE SOLICITAR DATOS Y PROTECCIÓN DE LA CONFIDENCIALIDAD DE LA INFORMACIÓN SUMINISTRADA
<p>El Instituto Nacional de Estadística y Censos, es el ente técnico rector de las estadísticas nacionales y coordinador del Sistema de Estadística Nacional (SEN). Esta función le fue asignada en la Ley del Sistema de Estadística Nacional (Nº 9694 de fecha 13 de junio de 2019), la cual se promulgó considerando, entre otras cosas, la importancia de contar con datos estadísticos oportunos y actualizados sobre los cuales basarse para establecer políticas económicas y sociales.</p> <p>Esta Ley también autoriza, en su Artículo 16, a las instituciones del Sistema de Estadística Nacional a solicitar a todas las personas físicas y jurídicas residentes en Costa Rica la información relativa a su actividad para elaborar las estadísticas nacionales.</p> <p>Asimismo, la Ley obliga a estas instituciones a proteger la confidencialidad de los datos recolectados tal como lo establece el artículo 20 que dice: "La confidencialidad estadística es la prohibición que tiene el personal de las instituciones del SEN de revelar los datos que se refieran a personas físicas o jurídicas determinadas, de los que hayan tenido conocimiento de manera directa o indirecta en el desempeño de sus actividades. Esta prohibición se mantendrá incluso una vez terminado el vínculo con el organismo de que se trate.</p> <p>Se entenderá que son datos referentes a personas físicas o jurídicas determinadas, aquellos que permitan la identificación inmediata de los interesados, o bien, que por su estructura, contenido o grado de desagregación conduzca a la identificación indirecta de estos.</p> <p>Queda prohibida la utilización de los datos obtenidos directamente de los informantes por las instituciones del SEN, para propósitos fiscales, judiciales y de otra índole distinta de las estadísticas."</p>

3.3 Cuestionario sector agropecuario



REPÚBLICA DE COSTA RICA

**Encuesta Nacional de Microempresas de los Hogares
(ENAMEH)**

SECTOR AGROPECUARIO
Setiembre 2020

La confidencialidad de la información que suministre, está garantizada por el Artículo 20 de la Ley N° 9694 de 2019 del Sistema de Estadística Nacional.

Región: _____	_____			
Provincia: _____	UPM			
Cantón: _____	_____	_____	_____	_____
Distrito: _____	Estructura	Parte	Hogar	Cuestionario Adicional Nuevo

11. DATOS DE LA PERSONA DUEÑA	
Nombre: _____	NivInst. Respecto a su educación, ¿cuál fue su último nivel aprobado?
N° cédula, Dimex o pasaporte: _____	Sin nivel académico O0
Edad: _____ N° de línea ENAHO: _____	Primaria incompleta O1
Sexo: Hombre..... O1 Mujer..... O2	Primaria completa O2
Identificado en la ENAHO como:	Secundaria académica incompleta O3
Actividad principal O1	Secundaria académica completa O4
Actividad secundaria O2	Secundaria técnica incompleta O5
Contemplado/a con otra actividad O3	Secundaria técnica completa O6
No contemplado/a en ENAHO O4	Educación superior de pregrado y grado (diplomado, bachillerato, licenciatura) O7
Teléfono celular: _____	Educación superior de posgrado (especialidad, maestría, doctorado) O8
Teléfono de la casa: _____	
Teléfono del negocio: _____	
Correo electrónico: _____	
Dirección donde realiza la actividad económica:	
A la par, mismo lugar de la vivienda o mismo distrito O1	
Sin puesto fijo O2	
Otro lugar O3	
→ Provincia: _____	
Cantón: _____	
Distrito: _____	
11k. ¿Es usted la persona jefa de su hogar?	
Sí O1	
Jefatura compartida O2	
No O0	

12. RESULTADO FINAL DE LA ENTREVISTA	
Completa O01	
Incompleta O02	
Rechazo O03	
Informante ausente O04	
Informante no localizado O05	
Limitaciones de idioma, enfermedad o edad O06	
Difícil acceso O07	
Desocupada para alquilar o vender O08	
Desocupada en reparación O09	
Desocupada por otro motivo O10	
Abandonada O13	
Demolida O14	
Duplicada O17	
No existe O19	
Cambio de actividad: _____ (Especifique) O20	
Cambio de uso: _____ (Especifique) O21	

13. CONTROL DEL PERSONAL	
Supervisor/a general: _____	
Supervisor/a: _____	
Entrevistador/a: _____	

AUTORIZACIÓN LEGAL AL INEC DE SOLICITAR DATOS Y PROTECCIÓN DE LA CONFIDENCIALIDAD DE LA INFORMACIÓN SUMINISTRADA

El Instituto Nacional de Estadística y Censos, es el ente técnico rector de las estadísticas nacionales y coordinador del Sistema de Estadística Nacional [SEN]. Esta función le fue asignada en la Ley del Sistema de Estadística Nacional (Nº 9694 de fecha 13 de junio del 2019), la cual se promulgó considerando, entre otras cosas, la importancia de contar con datos estadísticos oportunos y actualizados sobre los cuales basarse para establecer políticas económicas y sociales.

Esta Ley también autoriza, en su Artículo 16, a las instituciones del Sistema de Estadística Nacional a solicitar a todas las personas físicas y jurídicas residentes en Costa Rica la información relativa a su actividad para elaborar las estadísticas nacionales.

Asimismo, la Ley obliga a estas instituciones a proteger la confidencialidad de los datos recolectados tal como lo establece el artículo 20 que dice: "La confidencialidad estadística es la prohibición que tiene el personal de las instituciones del SEN de revelar los datos que se refieran a personas físicas o jurídicas determinadas, de los que hayan tenido conocimiento de manera directa o indirecta en el desempeño de sus actividades. Esta prohibición se mantendrá incluso una vez terminado el vínculo con el organismo de que se trate.

Se entenderá que son datos referentes a personas físicas o jurídicas determinadas, aquellos que permitan la identificación inmediata de los interesados, o bien, que por su estructura, contenido o grado de desagregación conduzca a la identificación indirecta de estos.

Queda prohibida la utilización de los datos obtenidos directamente de los informantes por las instituciones del SEN, para propósitos fiscales, judiciales y de otra índole distinta de las estadísticas.”

Observaciones:

This image shows a single sheet of white paper with horizontal blue or grey ruling lines. The lines are evenly spaced and run across the width of the page. There are no margins, text, or other markings on the paper.

SECCIÓN A. CONDICIÓN DE ACTIVIDAD ACTUAL		2020
<p>A1. ¿Trabajó la semana pasada, aunque fuera una hora en un negocio propio o realizando una actividad agropecuaria por su cuenta?</p> <p>Sí <input type="radio"/> 01 → pase B1</p> <p>No <input type="radio"/> 00</p>		
<p>A2. La semana pasada, ¿realizó por su cuenta al menos una hora o más alguna de las siguientes actividades por dinero o algo a cambio...</p> <p>...participó en labores agrícolas, cría de animales, actividades forestales, pesca o captura? <input type="radio"/> 01 } pase B1</p> <p>...hizo algún otro trabajo? <input type="radio"/> 07 } pase B1</p> <p>(Especifique) _____</p> <p>No realizó ninguna <input type="radio"/> 00 →</p>		
<p>A3. Aunque no trabajó la semana pasada, ¿tiene un negocio propio del que se ausentó temporalmente o del que se mantiene a la espera de clientes?</p> <p>Sí <input type="radio"/> 01 → pase B1</p> <p>No <input type="radio"/> 00</p>		
<p>A4. En julio de este año, ¿trabajó aunque fuera una hora en un negocio propio o realizando una actividad por su cuenta?</p> <p>Sí <input type="radio"/> 01</p> <p>No <input type="radio"/> 00 → FIN</p>		
<p>A5. ¿Ese trabajo que realizaba era...</p> <p>...un negocio, empresa o actividad propia? .. <input type="radio"/> 01 → pase A7</p> <p>...como empleado/a para un patrón, empresa o institución? <input type="radio"/> 02 } FIN</p> <p>...como empleado/a de casas particulares? .. <input type="radio"/> 03 } FIN</p> <p>...como ayuda a un familiar o conocido que trabaja para un patrón o empresa (no incluya ayudante de servicio doméstico)? <input type="radio"/> 04 } FIN</p> <p>...como ayuda a un familiar o conocido que tiene un negocio o actividad propia? <input type="radio"/> 05 →</p>		
<p>A6. ¿Tomaba decisiones o participaba en la administración de ese negocio o actividad?</p> <p>Sí <input type="radio"/> 01 } FIN</p> <p>No <input type="radio"/> 00 } FIN</p>		
<p>A7. ¿Cuál es la principal razón por la que cerró o terminó esa actividad?</p> <p>Falta de clientes/tuvo clientes que no pagaron <input type="radio"/> 001</p> <p>Falta de capital/equipo/maquinaria <input type="radio"/> 002</p> <p>No cumplió con los permisos requeridos <input type="radio"/> 003</p> <p>Tenía gastos muy altos (quiebra) <input type="radio"/> 004</p> <p>Obligaciones familiares <input type="radio"/> 005</p> <p>Fue una actividad temporal (trabajo ocasional) <input type="radio"/> 006</p> <p>Encontró un trabajo como asalariado <input type="radio"/> 007</p> <p>Jubilación/enfermedad/accidente <input type="radio"/> 008</p> <p>Problema con los animales o cultivos <input type="radio"/> 009</p> <p>Otra razón <input type="radio"/> 010</p> <p>(Especifique) _____</p>		
<p>A8. ¿Hace cuánto cerró o terminó esa actividad?</p> <p>De una semana a menos de un mes <input type="radio"/> 01 } FIN</p> <p>Más de un mes a dos meses <input type="radio"/> 02 } FIN</p> <p>Más de dos meses a tres meses <input type="radio"/> 03 } FIN</p> <p>Más de tres meses <input type="radio"/> 04 } FIN</p>		
<p>SECCIÓN B. CARACTERÍSTICAS DE LA ACTIVIDAD</p>		
<p>B1. ¿Cuál es el nombre del negocio/actividad/finca?</p> <p>_____</p>		
<p>B2a. ¿A qué se dedica principalmente este negocio/actividad/finca?</p> <p>_____</p> <p>(Especifique) _____</p>		<p>B2b. ¿Qué porcentaje representa esta actividad de las ventas totales del negocio?</p> <p>_____ %</p>
<p>B2c. ¿Dentro de este negocio, realiza alguna otra actividad económica por su cuenta?</p> <p>Sí <input type="radio"/> 01</p> <p>_____</p> <p>(Especifique) _____</p> <p>No <input type="radio"/> 00</p>		<p>B2d. ¿Qué porcentaje representa esta actividad de las ventas totales del negocio?</p> <p>_____ %</p>
<p>B3a1. ¿Este negocio está inscrito en el Registro Nacional como empresa o razón social con cédula jurídica?</p> <p>Sí <input type="radio"/> 01 →</p> <p>No <input type="radio"/> 00 → pase B3b</p>		
<p>B3a2. ¿Cuál es el N° de cédula jurídica?</p> <p>3 - _____ - _____</p>		
<p>B3b. ¿Este negocio está inscrito en otra instancia pública?</p> <p>Sí { 1. _____ (Especifique)</p> <p>2. _____ (Especifique)</p> <p>No está inscrito en ninguna <input type="radio"/> 00</p>		
<p>B4. ¿Qué tipo de contabilidad lleva el negocio/actividad?</p> <p>Formal (por un contador profesional) <input type="radio"/> 01</p> <p>Régimen simplificado <input type="radio"/> 02</p> <p>Ninguno <input type="radio"/> 00</p>		
<p>B5a. ¿Tiene usted un salario asignado por su trabajo en el negocio/actividad/finca?</p> <p>Sí <input type="radio"/> 01 →</p> <p>No <input type="radio"/> 00 → pase B7</p>		<p>B5b. ¿Cuánto?</p> <p>_____</p> <p>Monto mensual</p>
<p>B6. ¿Retira mensualmente o en periodos menores las ganancias de su negocio/actividad para cubrir gastos personales o del hogar?</p> <p>Sí <input type="radio"/> 01 → pase B7</p> <p>No <input type="radio"/> 00 →</p> <p>Sí respondió la opción 1 en B3a1 y B4 termine la entrevista</p>		

2020		SECCIÓN B. CARACTERÍSTICAS DE LA ACTIVIDAD																						
B7. ¿En este negocio o actividad tiene socios...? ¿Cuántos? Sí ↓ No (a2) ...miembros de este hogar? <input type="radio"/> 01 <input type="radio"/> 00 (b2) ...miembros de otro hogar? <input type="radio"/> 01 <input type="radio"/> 00 Si no tiene socios o solo tiene socios miembros de este hogar → pase B8		B13b. ¿Cuál es el área total de la(s) finca(s) donde realiza su actividad productiva? Área: Manzanas <input type="radio"/> 01 Hectáreas <input type="radio"/> 02 Metros cuadrados <input type="radio"/> 03																						
B7c. ¿Es usted el/la socio/a principal (que le dedica mayor tiempo) de esta actividad económica? Sí <input type="radio"/> 01 No <input type="radio"/> 00 → FIN		B14a. En los últimos 12 meses, ¿ha tenido personas que le trabajen o le ayuden a desarrollar esta actividad? (incluya socios que trabajen) Sí <input type="radio"/> 01 No <input type="radio"/> 00 → pase B18																						
B8. ¿Esta actividad es la principal fuente de ingreso de su hogar? Sí <input type="radio"/> 01 No <input type="radio"/> 00		B14b. ¿Cuántas en total en los últimos 12 meses?																						
B9. ¿Cuál es la principal razón por la que inició este negocio/ actividad? Tradición familiar/herencia <input type="radio"/> 01 No encontró trabajo como asalariado/a <input type="radio"/> 02 No tenía trabajo <input type="radio"/> 03 Complementar el ingreso familiar <input type="radio"/> 04 Encontró una oportunidad en el mercado <input type="radio"/> 05 Deseaba organizar su propia empresa/ser su propio jefe <input type="radio"/> 06 Tener mayor flexibilidad horaria <input type="radio"/> 07 Otra <input type="radio"/> 08 (Especifique)		B15. De esas personas, ¿cuántas son... <table border="1"> <thead> <tr> <th></th> <th>(1) ...trabajando permanentemente?</th> <th>(2) ...trabajando ocasionalmente?</th> </tr> </thead> <tbody> <tr> <td>(a) ...socios del hogar...</td> <td>.....</td> <td>.....</td> </tr> <tr> <td>(b) ...socios de otro hogar...</td> <td>.....</td> <td>.....</td> </tr> <tr> <td>(c) ...asalariadas del hogar...</td> <td>.....</td> <td>.....</td> </tr> <tr> <td>(d) ...asalariadas de otro hogar...</td> <td>.....</td> <td>.....</td> </tr> <tr> <td>(e) ...ayudantes no remunerados...</td> <td>.....</td> <td>.....</td> </tr> <tr> <td>Total</td> <td>.....</td> <td>.....</td> </tr> </tbody> </table>			(1) ...trabajando permanentemente?	(2) ...trabajando ocasionalmente?	(a) ...socios del hogar...	(b) ...socios de otro hogar...	(c) ...asalariadas del hogar...	(d) ...asalariadas de otro hogar...	(e) ...ayudantes no remunerados...	Total
	(1) ...trabajando permanentemente?	(2) ...trabajando ocasionalmente?																						
(a) ...socios del hogar...																						
(b) ...socios de otro hogar...																						
(c) ...asalariadas del hogar...																						
(d) ...asalariadas de otro hogar...																						
(e) ...ayudantes no remunerados...																						
Total																						
B10a. ¿Cuánto tiempo lleva desarrollando esta actividad de forma continua o con interrupciones no mayores a 15 días? Menos de un mes → <input type="radio"/> 00 B10b. Menos de un año (anote N° de meses) B10c. Un año o más (anote N° de años)		B16. De esas personas, ¿cuántas son... (a) ...mujeres? (b) ...hombres? Total																						
B11. ¿Dónde realiza principalmente sus tareas? Finca agropecuaria o espacio al lado de su casa <input type="radio"/> 04 Finca agropecuaria o espacio independiente <input type="radio"/> 05 Mar, río, laguna o manglar <input type="radio"/> 10 → pase B14a Otro lugar <input type="radio"/> 11 (Especifique)		B17. De esas personas, ¿cuántas les paga o les pagó seguro social que trabajan... (a) ...permanentemente? (b) ...ocasionalmente? Total																						
B12b. ¿La finca donde realiza su actividad es... Sí No ...propia totalmente pagada? <input type="radio"/> 01 <input type="radio"/> 00 ...propia pagando a plazos? <input type="radio"/> 01 <input type="radio"/> 00 ...alquilada? <input type="radio"/> 01 <input type="radio"/> 00 ...cedida o prestada? <input type="radio"/> 01 <input type="radio"/> 00 Otro <input type="radio"/> 01 <input type="radio"/> 00 (Especifique)		B20. De las personas que trabajan o le ayudan a desarrollar esta actividad, ¿cuántas son residentes (que viven) en Costa Rica? Personas																						
		B18. ¿Cuántas horas trabaja en promedio por semana en su negocio/actividad/finca? Horas																						
		B19a. ¿Tiene seguro como trabajador independiente, asalariado o de forma voluntaria en la Caja Costarricense de Seguro Social? Sí <input type="radio"/> 01 No <input type="radio"/> 00	B19b. ¿Cuánto es el monto pagado? Monto mensual																					

SECCIÓN C. VENTAS Y SERVICIOS		2020																								
<p>C1. ¿Sus productos los vende habitualmente para...</p> <p>...un solo cliente (persona, empresa, otro)? O1</p> <p>...distintos clientes (incluye público en general)? O2</p>	<p>C9. ¿Qué tipo de comprobante de venta tiene en el negocio?</p> <table border="0"> <thead> <tr> <th></th> <th>Sí</th> <th>No</th> </tr> </thead> <tbody> <tr> <td>Facturas o tickets de caja timbradas</td> <td>O1</td> <td>O0</td> </tr> <tr> <td>Facturas o tickets de caja <u>no</u> timbradas</td> <td>O1</td> <td>O0</td> </tr> <tr> <td>Factura electrónica</td> <td>O1</td> <td>O0</td> </tr> </tbody> </table>			Sí	No	Facturas o tickets de caja timbradas	O1	O0	Facturas o tickets de caja <u>no</u> timbradas	O1	O0	Factura electrónica	O1	O0												
	Sí	No																								
Facturas o tickets de caja timbradas	O1	O0																								
Facturas o tickets de caja <u>no</u> timbradas	O1	O0																								
Factura electrónica	O1	O0																								
<p>C2. Principalmente, ¿a quién vende sus productos?</p> <p>Público en general O1</p> <p>Comercio mayorista O3</p> <p>Comercio minorista O4</p> <p>Empresas con 21 o más empleados O5</p> <p>Empresas con 20 o menos empleados O6</p> <p>Cooperativas O7</p> <p>Beneficio O8</p> <p>Otro _____ O9</p> <p style="text-align: center;">(Especifique)</p>	<p>C10. Principalmente, ¿en qué tipo de moneda realiza sus gastos?</p> <p>Colones O1</p> <p>Dólares O2</p> <p>Otra moneda _____ O3</p> <p style="text-align: center;">(Especifique)</p>																									
<p>C3. ¿Sus productos o servicios los vende habitualmente...</p> <p>...solo por pedido o encargo? O1</p> <p>...sin pedido previo? O2</p> <p>...de ambas formas? O3</p> <p>Otro _____ O4</p> <p style="text-align: center;">(Especifique)</p>	<p>C11. Principalmente, ¿en qué tipo de moneda recibe sus ingresos?</p> <p>Colones O1</p> <p>Dólares O2</p> <p>Otra moneda _____ O3</p> <p style="text-align: center;">(Especifique)</p>																									
<p>C5. Principalmente, ¿usted le cobra a sus clientes...</p> <p>...de contado? O1</p> <p>...a crédito? O2</p>	<p>C12. Para uso del negocio, ¿usted utiliza...</p> <table border="0"> <thead> <tr> <th></th> <th>Sí</th> <th>No</th> </tr> </thead> <tbody> <tr> <td>...cuenta bancaria (de ahorros o corriente)?</td> <td>O1</td> <td>O0</td> </tr> <tr> <td>...certificados de depósito o inversión a plazo?</td> <td>O1</td> <td>O0</td> </tr> <tr> <td>...tarjetas de crédito?</td> <td>O1</td> <td>O0</td> </tr> <tr> <td>...datáfono u otro tipo de lector de tarjeta?</td> <td>O1</td> <td>O0</td> </tr> <tr> <td>...servicios financieros electrónicos (aplicaciones móviles, banca electrónica, Sinpe móvil, etc.)?</td> <td>O1</td> <td>O0</td> </tr> <tr> <td>Otro _____ O1</td> <td>O1</td> <td>O0</td> </tr> <tr> <td colspan="3" style="text-align: center;">(Especifique)</td> </tr> </tbody> </table>			Sí	No	...cuenta bancaria (de ahorros o corriente)?	O1	O0	...certificados de depósito o inversión a plazo?	O1	O0	...tarjetas de crédito?	O1	O0	...datáfono u otro tipo de lector de tarjeta?	O1	O0	...servicios financieros electrónicos (aplicaciones móviles, banca electrónica, Sinpe móvil, etc.)?	O1	O0	Otro _____ O1	O1	O0	(Especifique)		
	Sí	No																								
...cuenta bancaria (de ahorros o corriente)?	O1	O0																								
...certificados de depósito o inversión a plazo?	O1	O0																								
...tarjetas de crédito?	O1	O0																								
...datáfono u otro tipo de lector de tarjeta?	O1	O0																								
...servicios financieros electrónicos (aplicaciones móviles, banca electrónica, Sinpe móvil, etc.)?	O1	O0																								
Otro _____ O1	O1	O0																								
(Especifique)																										
<p>C6. Principalmente, ¿sus clientes le pagan en...</p> <p>...efectivo? O1</p> <p>...tarjeta? O2</p> <p>...transferencia electrónica? O3</p> <p>...cheque? O4</p>	<p>C7. Principalmente, ¿usted le paga a sus proveedores con...</p> <p>...dinero en efectivo? O1</p> <p>...tarjeta de débito? O2</p> <p>...tarjeta de crédito? O3</p> <p>...transferencia electrónica? O4</p> <p>...cheque? O5</p> <p>No tiene proveedores O0 → pase C9</p>																									
<p>C8. Principalmente, ¿sus proveedores le dan opción de...</p> <p>...crédito con intereses? O1</p> <p>...crédito sin intereses? O2</p> <p>...consignación? O3</p> <p>Ninguno O0</p>	<p>Observaciones: _____</p> <p>_____</p> <p>_____</p> <p>_____</p> <p>_____</p> <p>_____</p> <p>_____</p> <p>_____</p> <p>_____</p> <p>_____</p>																									

SECCIÓN F. GASTOS DE LA ACTIVIDAD				2020
F1. Respecto a los gastos de su negocio/actividad/finca, durante los últimos 12 meses que van de setiembre del 2019 a agosto del 2020, ¿tuvo que incurrir en gastos por...				
	[0] ¿Incurrir?		[1] ¿Comparte el gasto con el hogar?	[3] ¿Cuánto gastó en promedio mensual en los últimos 12 meses?
	Sí	No	Sí No	
[01] ...salarios a miembros del hogar?	<input type="radio"/> 1	<input type="radio"/> 0	NO APLICA	
[02] ...salarios a personas de otro hogar?	<input type="radio"/> 1	<input type="radio"/> 0		
[03] ...salarios de la persona dueña y/o socios (en planilla)?	<input type="radio"/> 1	<input type="radio"/> 0		
[04] ...aguinaldos a miembros del hogar?	<input type="radio"/> 1	<input type="radio"/> 0		
[05] ...aguinaldos a personas de otro hogar?	<input type="radio"/> 1	<input type="radio"/> 0		
[06] ...aguinaldos de la persona dueña y/o socios (en planilla)?	<input type="radio"/> 1	<input type="radio"/> 0		
[07] ...seguros de riesgos del trabajo?	<input type="radio"/> 1	<input type="radio"/> 0		
[08] ...cotizaciones patronales a la CCSS?	<input type="radio"/> 1	<input type="radio"/> 0		
[92] Total de remuneraciones y contribuciones patronales				
[09] ...alquiler de viviendas para el personal?	<input type="radio"/> 1	<input type="radio"/> 0	NO APLICA	
[10] ...alimentación para el personal?	<input type="radio"/> 1	<input type="radio"/> 0		
[11] ...transporte para el personal?	<input type="radio"/> 1	<input type="radio"/> 0		
[12] ...pago de servicios básicos (agua, luz, teléfono) u otros pagos en especie para el personal?	<input type="radio"/> 1	<input type="radio"/> 0		
[93] Total de gastos en especie para el personal no miembro del hogar				
[13] ...fletes o gastos de transporte?	<input type="radio"/> 1	<input type="radio"/> 0	<input type="radio"/> 1 <input type="radio"/> 0	
[14] ...reparaciones o mantenimiento de local/finca?	<input type="radio"/> 1	<input type="radio"/> 0	NO APLICA	
[15] ...reparaciones o mantenimiento de vehículos?	<input type="radio"/> 1	<input type="radio"/> 0	<input type="radio"/> 1 <input type="radio"/> 0	
[16] ...reparaciones de equipo de oficina o informática?	<input type="radio"/> 1	<input type="radio"/> 0	<input type="radio"/> 1 <input type="radio"/> 0	
[17] ...reparaciones o instalación de maquinaria y equipo?	<input type="radio"/> 1	<input type="radio"/> 0	<input type="radio"/> 1 <input type="radio"/> 0	
[18] ...parqueos y peajes?	<input type="radio"/> 1	<input type="radio"/> 0	<input type="radio"/> 1 <input type="radio"/> 0	
[19] ...servicios de limpieza?	<input type="radio"/> 1	<input type="radio"/> 0	<input type="radio"/> 1 <input type="radio"/> 0	
[20] ...servicios de vigilancia?	<input type="radio"/> 1	<input type="radio"/> 0	<input type="radio"/> 1 <input type="radio"/> 0	
[21] ...seguros de riesgos (excepto para el personal)?	<input type="radio"/> 1	<input type="radio"/> 0	<input type="radio"/> 1 <input type="radio"/> 0	
[22] ...servicios de telefonía (celular, fija, fax)?	<input type="radio"/> 1	<input type="radio"/> 0	<input type="radio"/> 1 <input type="radio"/> 0	
[23] ...servicio de internet?	<input type="radio"/> 1	<input type="radio"/> 0	<input type="radio"/> 1 <input type="radio"/> 0	
[24] ...servicio de electricidad o gas?	<input type="radio"/> 1	<input type="radio"/> 0	<input type="radio"/> 1 <input type="radio"/> 0	
[25] ...servicio de agua?	<input type="radio"/> 1	<input type="radio"/> 0	<input type="radio"/> 1 <input type="radio"/> 0	
[26] ...servicios jurídicos (abogados)?	<input type="radio"/> 1	<input type="radio"/> 0	NO APLICA	

2020		SECCIÓN F. GASTOS DE LA ACTIVIDAD				
F1. Respecto a los gastos de su negocio/actividad/finca, durante los últimos 12 meses que van de setiembre del 2019 a agosto del 2020, ¿tuvo que incurrir en gastos por...						
		(0) ¿Incurrir?		(1) ¿Comparte el gasto con el hogar?		(3) ¿Cuánto gastó en promedio mensual en los últimos 12 meses?
		Sí	No	Sí	No	
[27]	...servicios contables?	O1	O0	NO APLICA		
[29]	...servicios topográficos, de ingeniería o arquitectura?	O1	O0			
[31]	...comisiones sobre ventas a otras personas?	O1	O0			
[94]	Total de gastos por servicios					
[32]	...alquiler de instalaciones (local o bodega)?	O1	O0	NO APLICA		
[33]	...alquiler de puestos o stand en ferias?	O1	O0			
[34]	...alquiler de maquinaria, equipo y vehículos de transporte?	O1	O0	O1	O0	
[35]	...alquiler de terrenos (finca)?	O1	O0	NO APLICA		
[36]	...alquiler de patentes y otros?	O1	O0			
[95]	Total de gastos por alquileres					
[37]	...marchamo?	O1	O0	O1	O0	
[38]	...impuesto sobre bienes inmuebles?	O1	O0	O1	O0	
[40]	...impuesto sobre el valor agregado?	O1	O0	NO APLICA		
[41]	...impuesto sobre la renta?	O1	O0			
[43]	...patentes o permisos municipales?	O1	O0			
[44]	...permisos de Senasa o MAG?	O1	O0			
[45]	...otros impuestos, permisos o tasas?	O1	O0			
[96]	Total de gastos por impuestos, permisos y tasas					
[46]	...mercadería vendida (solo comercio o reventa)?	O1	O0	O1	O0	
[47]	...herramientas menores (sierras, azadas, cuchillos, hachas, tijeras, cubiertos, etc.)?	O1	O0	O1	O0	
[48]	...gasolina?	O1	O0	O1	O0	
[49]	...diésel?	O1	O0	O1	O0	
[50]	...aceites y lubricantes?	O1	O0	O1	O0	
[51]	...repuestos para vehículos?	O1	O0	O1	O0	
[52]	...revisión técnica vehicular (RTV)?	O1	O0	O1	O0	
[53]	...repuestos para maquinaria y equipo?	O1	O0	O1	O0	
[54]	...empaques para productos?	O1	O0	O1	O0	
[55]	...papelería o útiles de oficina?	O1	O0	O1	O0	
[56]	...cuotas a asociaciones, cooperativas, cámaras empresariales o colegios profesionales?	O1	O0	NO APLICA		

SECCIÓN F. GASTOS DE LA ACTIVIDAD				2020
F1. Respecto a los gastos de su negocio/actividad/finca, durante los últimos 12 meses que van de setiembre del 2019 a agosto del 2020, ¿tuvo que incurrir en gastos por...				
		[0] ¿Incurre?	[1] ¿Comparte el gasto con el hogar?	[3] ¿Cuánto gastó en promedio mensual en los últimos 12 meses?
		Sí No	Sí No	
[58]	...uniformes de trabajo y trajes de protección?	<input type="radio"/> 1 <input type="radio"/> 0	NO APLICA	
[59]	...publicidad, propaganda y promoción?	<input type="radio"/> 1 <input type="radio"/> 0		
[60]	...pasajes aéreos, viáticos o pagos de representación?	<input type="radio"/> 1 <input type="radio"/> 0		
[61]	...cuotas o intereses por préstamos para el negocio?	<input type="radio"/> 1 <input type="radio"/> 0		
[63]	...artículos de limpieza?	<input type="radio"/> 1 <input type="radio"/> 0	<input type="radio"/> 1 <input type="radio"/> 0	
[97]	Total de otros gastos			
[65]	...servicios para preparación del terreno (con chapulín, tractor, etc.)?	<input type="radio"/> 1 <input type="radio"/> 0	NO APLICA	
[66]	...servicios de asistencia técnica agrícola y forestal?	<input type="radio"/> 1 <input type="radio"/> 0		
[67]	...abonos y fertilizantes?	<input type="radio"/> 1 <input type="radio"/> 0		
[68]	...pesticidas, insecticidas, fungicidas y herbicidas?	<input type="radio"/> 1 <input type="radio"/> 0		
[69]	...piedra, arena y arcilla?	<input type="radio"/> 1 <input type="radio"/> 0		
[70]	...alimentos preparados para animales?	<input type="radio"/> 1 <input type="radio"/> 0		
[71]	...complementos alimenticios (sal, miel, minerales, etc.)?	<input type="radio"/> 1 <input type="radio"/> 0		
[81]	...servicios veterinarios?	<input type="radio"/> 1 <input type="radio"/> 0		
[72]	...productos veterinarios?	<input type="radio"/> 1 <input type="radio"/> 0		
[73]	...semillas (compradas)?	<input type="radio"/> 1 <input type="radio"/> 0		
[74]	...semillas tomadas de la cosecha (valoración)?	<input type="radio"/> 1 <input type="radio"/> 0		
[75]	...plantas compradas (almácigos, viveros)?	<input type="radio"/> 1 <input type="radio"/> 0		
[76]	...plantas tomadas de la propia producción (valoración)?	<input type="radio"/> 1 <input type="radio"/> 0		
[77]	...compra de ganado vacuno para engorde?	<input type="radio"/> 1 <input type="radio"/> 0		
[78]	...compra de cerdos (comercio)?	<input type="radio"/> 1 <input type="radio"/> 0		
[79]	...compra de aves de corral (comercio)?	<input type="radio"/> 1 <input type="radio"/> 0		
[80]	...otros gastos de la actividad agropecuaria?	<input type="radio"/> 1 <input type="radio"/> 0		
	_____ (Especifique)			
[98]	Total de gastos agropecuarios y agroindustriales			
F2_00. ¿Incurre en gastos por insumos y/o materiales?				
Sí..... <input type="radio"/> 1 No..... <input type="radio"/> 0 → pase 616				
Gastos por insumos y/o materiales				
F2. ¿Cuáles son los principales insumos y/o materiales en los que gastó para realizar su actividad?				[3] ¿Cuánto gastó en promedio mensual en los últimos 12 meses?
[01]				
[02]				
[03]				
[99]	Total de gastos por insumos y/o materiales			

2020		SECCIÓN G. INGRESOS DE LA ACTIVIDAD			
G16. Durante los últimos 12 meses, ¿tuvo actividades...					
	Sí	No		Sí	No
...agrícolas (cultivos)?.....	<input type="radio"/> 01	<input type="radio"/> 00	...de pesca o captura?	<input type="radio"/> 01	<input type="radio"/> 00
...de crianza y explotación de animales?	<input type="radio"/> 01	<input type="radio"/> 00	...agroindustriales?	<input type="radio"/> 01	<input type="radio"/> 00
...forestales?	<input type="radio"/> 01	<input type="radio"/> 00	...de productos primarios o derivados?	<input type="radio"/> 01	<input type="radio"/> 00

Actividad agrícola y forestal											
G18a. Durante los últimos 12 meses, ¿tuvo cultivos permanentes/transitorios?											
Sí <input type="radio"/> 01		No <input type="radio"/> 00		UM = Unidad de Medida							
G18b. Cultivos		G19a. ¿Cuál es el área dedicada a la siembra de...?		G19b. ¿Cuántas cosechas tuvo en los últimos 12 meses?		G19c. ¿Cuál fue el área cosechada en los últimos 12 meses? (acumulada)		G19d. ¿Cuánto fue la producción total en los últimos 12 meses? (en volumen o masa)		G19e. ¿Cuánto destinó a la venta?	
		Cantidad	UM	Cantidad	Cantidad	UM	Cantidad	UM	Cantidad	UM	Valor
1											
2											
3											
4											
5											
6											
7											

Crianza y explotación de animales															
G20. Durante los últimos 12 meses, ¿tuvo actividades de crianza y explotación de animales?															
Sí <input type="radio"/> 01		No <input type="radio"/> 00													
G21a. Animales		G21b. ¿Cuál fue el valor de lo vendido para matanza, en los últimos 12 meses?		G21c. ¿Cuál fue el valor de lo vendido para otros fines, en los últimos 12 meses?		G21d. ¿Cuánto destinó a consumo final del hogar?		G21e. ¿Cuál es el valor de lo destinado a pagos en especie?		G21f. ¿Cuál es el valor de lo destinado para regalar?		G21g. Valor total		G21h. ¿Cuánto fue la producción perdida? (en volumen o masa)	
		Valor	Valor	Valor	Valor	Valor	Valor	Valor	Cantidad	UM					
1	Ganado vacuno														
2	Ganado porcino														
3	Pollos/Gallinas														
4	Captura de peces														
5	Captura de moluscos (pianguas, mejillones, otros)														
6	Captura de crustáceos (camarones, langostas, cangrejos)														
7															
8															

Observaciones: _____

Actividad agrícola y forestal											
UM = Unidad de Medida											
G19f. ¿Cuánto destinó a consumo final del hogar?			G19g. ¿Cuánto destinó a autoconsumo?			G19h. ¿Cuánto es el valor de lo destinado a pagos en especie?	G19i. ¿Cuánto es el valor de lo destinado para regalar?	G19j. Valor total	G19k. ¿Cuánto fue la producción perdida? (en volumen o masa)	G19l. ¿Cuánto fue en total la ganancia neta (ingresos menos gastos) en los últimos 12 meses?	
Cantidad	UM	Valor	Cantidad	UM	Valor	Valor	Valor	Valor	Cantidad	UM	Valor

Productos primarios, derivados y agroindustriales											
G22. Durante los últimos 12 meses, ¿tuvo actividades de productos primarios, derivados o agroindustriales?											
Sí <input type="radio"/> 1 No <input type="radio"/> 0											
G23. Productos primarios y derivados		G23a. ¿Cuál fue el valor de lo vendido en los últimos 12 meses?			G23b. ¿Cuánto destinó a autoconsumo?	G23c. ¿Cuánto destinó a consumo final del hogar?	G23d. ¿Cuál es el valor de lo destinado a pagos en especie?	G23e. ¿Cuál es el valor de lo destinado para regalar?	G23f. Valor total	G23g. ¿Cuánto fue la producción perdida? (en volumen o masa)	
		Cantidad	UM	Valor	Valor	Valor	Valor	Valor	Valor	Cantidad	UM
1	Leche de vaca										
2	Queso (vaca)										
3	Huevos de gallina										
4											
5											

<p>G31a. En los últimos 12 meses, ¿recibió algún ingreso por alquiler de maquinaria (tractores, chapeadoras, equipo de riego, etc.); venta de productos (pasto, heno); pago por servicios ambientales; u otros (salto de animales)?</p> <p>Sí <input type="radio"/> 1 No <input type="radio"/> 0</p> <p>_____ (Especifique)</p>	<p>G31b. ¿Cuánto recibió?</p> <p>_____</p> <p>Monto</p>	<p>G24. ¿Cuánto fue en total la ganancia neta (ingresos menos gastos por la venta de sus productos)...</p> <p>[a] ...en los últimos 12 meses? .. _____</p> <p>Monto</p> <p>[b] Promedio mensual. _____</p> <p>Monto</p>
--	---	---

2020		SECCIÓN G. INGRESOS DE LA ACTIVIDAD			
67a. La ganancia obtenida, ¿la comparte con alguna persona socia no miembro del hogar? Sí <input type="radio"/> 1 No <input type="radio"/> 0		67b. ¿Qué porcentaje le corresponde a su hogar? _____ %			
68. En promedio, ¿qué monto del gasto mensual del hogar se cubre con el ingreso de esta actividad? _____ <i>Monto</i> Si en G24a reportó ganancias → pase H1 Si en G24a no reportó ganancias o reportó pérdidas, continúe		69. ¿Qué ha hecho principalmente para mantener este negocio/actividad? La actividad está iniciando <input type="radio"/> 01 Se mantiene con ahorros del negocio <input type="radio"/> 02 Se mantiene con ahorros personales o ayuda familiar <input type="radio"/> 03 Pidió prestado <input type="radio"/> 04 Recortó gastos <input type="radio"/> 05 Tiene otro trabajo como asalariado/a o independiente <input type="radio"/> 06 Aún no ha cosechado o no ha vendido el engorde <input type="radio"/> 07 Otra razón <input type="radio"/> 08 <i>(Especifique)</i>			
SECCIÓN H. ACTIVOS Y EXISTENCIAS DE LA ACTIVIDAD					
H1. De los siguientes tipos de activos o bienes propios utilizados en el desarrollo de su actividad, indique:					
Código	Tipo	(1) ¿Tiene en el negocio/actividad/finca...	(2) Porcentaje estimado de uso en el negocio/actividad/finca...	(7) Cantidad	
		Sí No	Indique el porcentaje	En unidades/cabezas de ganado	
[02]	...materias primas y materiales?	<input type="radio"/> 1 <input type="radio"/> 0	NO APLICA	NO APLICA	
[03]	...productos terminados para el mercado?	<input type="radio"/> 1 <input type="radio"/> 0			
[05]	...terrenos?	<input type="radio"/> 1 <input type="radio"/> 0			
[07]	...edificios residenciales?	<input type="radio"/> 1 <input type="radio"/> 0	NO APLICA		
[08]	...edificios no residenciales (local)?	<input type="radio"/> 1 <input type="radio"/> 0			
[09]	...otras construcciones?	<input type="radio"/> 1 <input type="radio"/> 0			
[10]	...equipo de transporte?	<input type="radio"/> 1 <input type="radio"/> 0			
[12]	...equipo de informática?	<input type="radio"/> 1 <input type="radio"/> 0			
[13]	...equipo de comunicaciones?	<input type="radio"/> 1 <input type="radio"/> 0			
[23]	...otro tipo de maquinaria y equipo?	<input type="radio"/> 1 <input type="radio"/> 0			
[30]	...ganado vacuno para leche?	<input type="radio"/> 1 <input type="radio"/> 0	NO APLICA		
[31]	...ganado vacuno para carne?	<input type="radio"/> 1 <input type="radio"/> 0			
[32]	...ganado vacuno doble propósito?	<input type="radio"/> 1 <input type="radio"/> 0			
[33]	...cerdos para engorde?	<input type="radio"/> 1 <input type="radio"/> 0			
[34]	...cerdos para cría?	<input type="radio"/> 1 <input type="radio"/> 0			
[35]	...aves de corral para producción de huevos?	<input type="radio"/> 1 <input type="radio"/> 0			
[36]	...aves de corral para la venta?	<input type="radio"/> 1 <input type="radio"/> 0			
[37]	...otros animales para la crianza, venta, reproducción o transporte? _____ <i>(Especifique)</i>	<input type="radio"/> 1 <input type="radio"/> 0			
[38]	...otros activos de actividad agropecuaria/agroindustrial? _____ <i>(Especifique)</i>	<input type="radio"/> 1 <input type="radio"/> 0			NO APLICA

Observaciones: _____ _____ _____ _____ _____ _____ _____ _____ _____ _____			SECCIÓN J. FINANCIAMIENTO 2020		
			J1. ¿En los últimos 5 años ha solicitado préstamos para fines de su negocio/actividad/finca? Sí <input type="radio"/> 01 → pase J3 No <input type="radio"/> 00		
			J2. ¿Por qué razón no ha solicitado un préstamo o crédito? No lo necesita <input type="radio"/> 001 Desconoce el procedimiento para solicitarlo. <input type="radio"/> 002 Piensa que no se lo darían <input type="radio"/> 003 El monto y/o el plazo no le convienen <input type="radio"/> 004 Los intereses o comisiones son muy altos .. <input type="radio"/> 005 Demasiados trámites <input type="radio"/> 006 No le gusta endeudarse o pedir prestado ... <input type="radio"/> 007 No podría pagarlo <input type="radio"/> 008 Falta de requisitos <input type="radio"/> 009 Duración del trámite <input type="radio"/> 010 Otra razón <input type="radio"/> 011 <div style="text-align: center;">(Especifique)</div>		
			<div style="border: 1px solid black; padding: 2px; display: inline-block;">pase J13</div>		
			SECCIÓN H. ACTIVOS Y EXISTENCIAS DE LA ACTIVIDAD		
			(4) Si necesitara comprarlo, ¿cuánto estima que pagaría? Monto en colones	(5) ¿Cuánto vale lo adquirido en los últimos 12 meses? Monto en colones	(6) ¿Cuánto vale lo vendido en los últimos 12 meses? Monto en colones
			NO APLICA		
			J3. ¿A quién le solicitó el préstamo más reciente? Banco público <input type="radio"/> 01 Banco privado <input type="radio"/> 02 Financiera o empresa de préstamos (Desyfin, Cafsa, Instacredit, Credix, Crediexpress, etc.) <input type="radio"/> 03 Mutual <input type="radio"/> 04 Prestamistas particulares (con intereses) <input type="radio"/> 05 Prestamistas particulares (sin intereses) <input type="radio"/> 06 Asociaciones u oenegés <input type="radio"/> 07 Cooperativa <input type="radio"/> 08 Financiamiento con organismos internacionales .. <input type="radio"/> 09		
			J4. El tipo de crédito que solicitó, ¿fue un... ...préstamo como parte de algún programa de Banca para el Desarrollo? <input type="radio"/> 01 ...préstamo para el desarrollo de alguna actividad productiva? <input type="radio"/> 02 ...préstamo personal? <input type="radio"/> 03 Otro <input type="radio"/> 04 <div style="text-align: center;">(Especifique)</div>		
			J5. ¿Obtuvo el préstamo o crédito solicitado? Sí <input type="radio"/> 01 No, abandonó el proceso. <input type="radio"/> 04 → pase J11 No, fue rechazado <input type="radio"/> 05 → pase J12 No, no aceptó las condiciones <input type="radio"/> 06 Se encuentra en trámite <input type="radio"/> 07 } pase J13		
J6. ¿Cuánto fue el monto del préstamo? <div style="border: 1px solid black; width: 100px; height: 20px; margin: 5px auto;"></div> <div style="text-align: center;">Monto en colones</div>					

2020		SECCIÓN J. FINANCIAMIENTO	
J7. ¿Qué plazo le dieron para pagar? <div style="border: 1px solid black; width: 100px; height: 20px; margin: 5px 0;"></div> <div style="text-align: right; margin-right: 20px;">Meses</div>		J13. ¿Conoce o ha escuchado hablar del Sistema de Banca para el Desarrollo (SBD)? SÍ <input type="radio"/> 1 No <input type="radio"/> 0 → pase K1	
J8. ¿Para qué destinó principalmente ese préstamo o crédito? <div style="margin-top: 10px;"> Comprar local, terreno o vehículo <input type="radio"/> 1 Ampliar, adecuar o reparar el terreno o vehículo <input type="radio"/> 2 Adquirir o comprar mercadería, insumos, cultivos o ganado <input type="radio"/> 3 Pagar deudas del negocio <input type="radio"/> 4 Comprar maquinaria, equipo o herramientas <input type="radio"/> 5 Reparar o dar mantenimiento a maquinaria, equipo o herramientas <input type="radio"/> 6 Otro <input type="radio"/> 7 <div style="text-align: right; margin-right: 20px;">[Especifique]</div> </div>		J14. ¿Cómo se enteró de la existencia del SBD? <div style="margin-top: 10px;"> Por medio de noticias <input type="radio"/> 1 Por medio de publicidad <input type="radio"/> 2 Por medio de instituciones financieras <input type="radio"/> 3 Por medio de familiares, amigos, vecinos, etc. <input type="radio"/> 4 Otro <input type="radio"/> 9 <div style="text-align: right; margin-right: 20px;">[Especifique]</div> </div> <div style="border: 1px solid black; padding: 5px; margin-top: 10px; text-align: center;"> Si respondió 1 en J4 y 1 en J5 → continúe Si no → pase a K1 </div>	
J9. ¿Está pagando el préstamo actualmente? SÍ <input type="radio"/> 1 → pase J13 No <input type="radio"/> 0		J15. Si no hubiese recibido el crédito del SBD, ¿en qué etapa del proyecto o negocio estaría? <div style="margin-top: 10px;"> No hubiese podido iniciar o continuar el negocio <input type="radio"/> 1 Hubiese tenido acceso a una fuente alternativa de financiamiento <input type="radio"/> 2 Otro <input type="radio"/> 3 <div style="text-align: right; margin-right: 20px;">[Especifique]</div> </div>	
J10. ¿Hace cuánto lo pagó? <div style="margin-top: 10px;"> Aún no ha empezado a pagarlo <input type="radio"/> 1 Menos de un mes <input type="radio"/> 2 Menos de un año <input type="radio"/> 3 Un año o más <input type="radio"/> 4 </div> <div style="text-align: right; margin-right: 20px;">} pase J13</div>		SECCIÓN K. EXPECTATIVAS	
J11. ¿Cuál fue el motivo por el cual abandonó el proceso? <div style="margin-top: 10px;"> Falta de garantía <input type="radio"/> 1 No tenía los documentos solicitados <input type="radio"/> 2 El negocio no resultó viable o rentable <input type="radio"/> 3 No tenía capacidad de pago <input type="radio"/> 4 Está moroso con otro crédito <input type="radio"/> 5 Tiempo de aprobación del financiamiento no le resultó conveniente <input type="radio"/> 6 Otro <input type="radio"/> 7 <div style="text-align: right; margin-right: 20px;">[Especifique]</div> </div> <div style="text-align: right; margin-right: 20px;">} pase J13</div>		K1. ¿Piensa continuar durante los próximos 12 meses con este negocio/actividad? SÍ <input type="radio"/> 1 → pase K3 No <input type="radio"/> 0	
		K2. ¿Qué piensa hacer o a qué piensa dedicarse? <div style="margin-top: 10px;"> Cambiar de negocio/actividad <input type="radio"/> 1 Cambiar a asalariado/a <input type="radio"/> 2 No seguir trabajando <input type="radio"/> 4 Otra <input type="radio"/> 5 <div style="text-align: right; margin-right: 20px;">[Especifique]</div> </div> <div style="text-align: right; margin-right: 20px;">} pase a sección L</div>	
J12. ¿Cuál fue el motivo que le dio la entidad para no otorgarle el préstamo? <div style="margin-top: 10px;"> Falta de garantía <input type="radio"/> 1 No presentó los documentos solicitados <input type="radio"/> 2 El negocio no resultó viable o rentable <input type="radio"/> 3 No tenía capacidad de pago <input type="radio"/> 4 Está moroso con otro crédito <input type="radio"/> 5 Lleva menos de un año en operación <input type="radio"/> 6 Solo llegó con la idea del negocio <input type="radio"/> 7 Otro <input type="radio"/> 8 <div style="text-align: right; margin-right: 20px;">[Especifique]</div> </div>		K3. Para los próximos 12 meses, ¿usted considera que la cantidad de personas que trabajan permanentemente en su negocio/actividad/finca... (incluir al dueño/a) ...aumentará? <input type="radio"/> 1 ...permanecerá igual? <input type="radio"/> 2 ...disminuirá? <input type="radio"/> 3	
		K4. Para los próximos 12 meses, ¿usted considera que sus ventas... ...aumentarán? <input type="radio"/> 1 ...permanecerán igual? <input type="radio"/> 2 ...disminuirán? <input type="radio"/> 3	

[illegible]

16



Encuesta Nacional de Microempresas de los Hogares
(ENAMEH)

Las siguientes preguntas buscan indagar sobre las afectaciones o beneficios que ha tenido su actividad económica a causa de la COVID-19. Estas preguntas son exclusivamente para fines estadísticos.

La confidencialidad de la información que suministre está garantizada por el Artículo 20 de la Ley N° 9694 de 2019 del Sistema de Estadística Nacional.

[illegible]

2020	SECCIÓN M. EFECTOS DE LA COVID-19 EN LA ACTIVIDAD																																							
<p>M5. A causa de la COVID-19, ¿ha tenido alguna variación en la ganancia de su negocio o actividad?</p> <p>No, ha permanecido igual. <input type="radio"/> 00</p> <p>Sí... { ...ha aumentado. <input type="radio"/> 01 ...ha disminuido. <input type="radio"/> 02</p>	Observaciones: _____																																							
<p>M6. ¿Ha recibido el bono Proteger por la afectación de su negocio o actividad?</p> <p>Sí. <input type="radio"/> 01</p> <p>No. <input type="radio"/> 00</p>																																								
<p>M7. A causa de la COVID-19, por su negocio o actividad, ¿ha recibido alguno de los siguientes apoyos o beneficios...</p> <table border="0"> <thead> <tr> <th></th> <th>Sí</th> <th>No</th> </tr> </thead> <tbody> <tr> <td>...asistencia económica por medio de un bono o subsidio [excluye el bono Proteger]? ..</td> <td><input type="radio"/> 01</td> <td><input type="radio"/> 00</td> </tr> <tr> <td>...disminución del pago de cuotas por el seguro de trabajador independiente o voluntario de la CCSS? ..</td> <td><input type="radio"/> 01</td> <td><input type="radio"/> 00</td> </tr> <tr> <td>...posposición del pago de impuestos de forma temporal (IVA, selectivo de consumo, etc)? ..</td> <td><input type="radio"/> 01</td> <td><input type="radio"/> 00</td> </tr> <tr> <td>...readecuación de créditos financieros (tasas de interés, plazos, prórroga en el principal, etc)? ..</td> <td><input type="radio"/> 01</td> <td><input type="radio"/> 00</td> </tr> <tr> <td>...un nuevo crédito para el funcionamiento del negocio? ..</td> <td><input type="radio"/> 01</td> <td><input type="radio"/> 00</td> </tr> <tr> <td>...en el pago o prórroga en servicios básicos (agua, luz, teléfono, internet, cable, etc)? ..</td> <td><input type="radio"/> 01</td> <td><input type="radio"/> 00</td> </tr> <tr> <td>...asesoramiento financiero gratuito o a un menor costo? ..</td> <td><input type="radio"/> 01</td> <td><input type="radio"/> 00</td> </tr> <tr> <td>...en el pago del alquiler de local, finca o espacio donde desarrolla la actividad? ..</td> <td><input type="radio"/> 01</td> <td><input type="radio"/> 00</td> </tr> <tr> <td>...ayuda económica de alguna persona? ..</td> <td><input type="radio"/> 01</td> <td><input type="radio"/> 00</td> </tr> <tr> <td>Otro _____</td> <td><input type="radio"/> 01</td> <td><input type="radio"/> 00</td> </tr> <tr> <td>(Especifique)</td> <td></td> <td></td> </tr> <tr> <td>Ninguno.</td> <td><input type="radio"/> 01</td> <td><input type="radio"/> 00</td> </tr> </tbody> </table>		Sí	No	...asistencia económica por medio de un bono o subsidio [excluye el bono Proteger]? ..	<input type="radio"/> 01	<input type="radio"/> 00	...disminución del pago de cuotas por el seguro de trabajador independiente o voluntario de la CCSS? ..	<input type="radio"/> 01	<input type="radio"/> 00	...posposición del pago de impuestos de forma temporal (IVA, selectivo de consumo, etc)? ..	<input type="radio"/> 01	<input type="radio"/> 00	...readecuación de créditos financieros (tasas de interés, plazos, prórroga en el principal, etc)? ..	<input type="radio"/> 01	<input type="radio"/> 00	...un nuevo crédito para el funcionamiento del negocio? ..	<input type="radio"/> 01	<input type="radio"/> 00	...en el pago o prórroga en servicios básicos (agua, luz, teléfono, internet, cable, etc)? ..	<input type="radio"/> 01	<input type="radio"/> 00	...asesoramiento financiero gratuito o a un menor costo? ..	<input type="radio"/> 01	<input type="radio"/> 00	...en el pago del alquiler de local, finca o espacio donde desarrolla la actividad? ..	<input type="radio"/> 01	<input type="radio"/> 00	...ayuda económica de alguna persona? ..	<input type="radio"/> 01	<input type="radio"/> 00	Otro _____	<input type="radio"/> 01	<input type="radio"/> 00	(Especifique)			Ninguno.	<input type="radio"/> 01	<input type="radio"/> 00	
	Sí	No																																						
...asistencia económica por medio de un bono o subsidio [excluye el bono Proteger]? ..	<input type="radio"/> 01	<input type="radio"/> 00																																						
...disminución del pago de cuotas por el seguro de trabajador independiente o voluntario de la CCSS? ..	<input type="radio"/> 01	<input type="radio"/> 00																																						
...posposición del pago de impuestos de forma temporal (IVA, selectivo de consumo, etc)? ..	<input type="radio"/> 01	<input type="radio"/> 00																																						
...readecuación de créditos financieros (tasas de interés, plazos, prórroga en el principal, etc)? ..	<input type="radio"/> 01	<input type="radio"/> 00																																						
...un nuevo crédito para el funcionamiento del negocio? ..	<input type="radio"/> 01	<input type="radio"/> 00																																						
...en el pago o prórroga en servicios básicos (agua, luz, teléfono, internet, cable, etc)? ..	<input type="radio"/> 01	<input type="radio"/> 00																																						
...asesoramiento financiero gratuito o a un menor costo? ..	<input type="radio"/> 01	<input type="radio"/> 00																																						
...en el pago del alquiler de local, finca o espacio donde desarrolla la actividad? ..	<input type="radio"/> 01	<input type="radio"/> 00																																						
...ayuda económica de alguna persona? ..	<input type="radio"/> 01	<input type="radio"/> 00																																						
Otro _____	<input type="radio"/> 01	<input type="radio"/> 00																																						
(Especifique)																																								
Ninguno.	<input type="radio"/> 01	<input type="radio"/> 00																																						
SOLAMENTE PARA ACTIVIDADES CON MENOS DE 1 AÑO																																								
<p>M8. ¿Su negocio o actividad lo creó a partir de la situación de la COVID-19?</p> <p>Sí. <input type="radio"/> 01</p> <p>No. <input type="radio"/> 00</p>																																								
<p>M9. ¿Antes de iniciar con este negocio o actividad, usted...</p> <p>...es o era trabajador asalariado? <input type="radio"/> 01</p> <p>...tenía otra actividad independiente? <input type="radio"/> 02</p> <p>...no tenía trabajo? <input type="radio"/> 03</p> <p>Otro _____ <input type="radio"/> 08</p> <p>(Especifique)</p>																																								



www.inec.cr

INEC, de la rotonda de La Bandera 450 metros oeste, sobre calle Los Negritos,
edificio Ana Lorena, Mercedes de Montes de Oca, Costa Rica.

Correo e.: informacion@inec.go.cr **Apartado:** 10163 - 1000 San José, C. R.

Teléfono: 2280 - 9280, ext. 326 o 327, **Telefax:** 2224-2221